

# Handleiding Installatie Windows 11



# Inhoudsopgave

Inleiding .....	3
Installatie Windows 11 .....	4
Microsoft Family Safety inloggen (verplicht bij eerste gebruik) .....	16
Microsoft Family Safety schermtijd instellen .....	23
Microsoft Family Safety uitschakelen.....	25
Inlogmethode “Windows Hello” .....	27
Aanvullende stappen.....	33

# Inleiding

## **Windows 11 handleiding**

Welkom bij deze Windows 11-handleiding. In deze handleiding wordt stap voor stap uitgelegd hoe u een nieuwe Windows 11-laptop kunt instellen voor uw/zoon dochter en gereed kunt maken voor gebruik.

U leert hoe u de installatie van Windows 11 voltooit, een Microsoft online of lokaal gebruikersaccount aanmaakt en een veilige aanmeldmethode instelt met **Windows Hello**. Daarnaast wordt uitgelegd hoe u **Microsoft Family Safety** kunt gebruiken voor ouderlijk toezicht en schermtijdbeheer of kunt uitschakelen. Tot slot worden enkele **aanvullende stappen** behandeld.

## **Waarom Microsoft Family Safety uitschakelen?**

Microsoft Family Safety kan beperkingen opleggen aan het downloaden, installeren en gebruiken van software. Tijdens lessen of thuisopdrachten kan het noodzakelijk zijn dat leerlingen nieuwe schoolsoftware installeren of updates uitvoeren. Wanneer Family Safety actief is, is hiervoor vaak eerst toestemming van een ouder of verzorger vereist.

Uit ervaring blijkt dat ouders of verzorgers regelmatig niet meer beschikken over de inloggegevens van het ouder-/voogdaccount waarmee het kinderaccount wordt beheerd. Hierdoor kunnen beperkingen actief blijven op de laptop, waardoor leerlingen bepaalde software niet meer kunnen downloaden of installeren.

Dit kan ertoe leiden dat leerlingen tijdens lessen niet volledig kunnen deelnemen of achterstand oplopen doordat benodigde software niet beschikbaar is. In dit geval moet de laptop vervolgens door Systeembeheer worden hersteld om deze weer geschikt te maken voor normaal schoolgebruik.

Om problemen tijdens het onderwijs te voorkomen, adviseren wij Microsoft Family Safety uit te schakelen of optimaal in te stellen dat er niet/nauwelijks beperkingen zijn m.b.t. het volgen van onderwijs.

**Onderstaand stappenplan kan enigszins verschillen per merk Windows laptop, maar in grote lijnen komt dit overeen bij de verschillende merken.**

# Installatie Windows 11

**Stap 1)** Kies "**Nederland**" als regio en klik op "**Ja**".

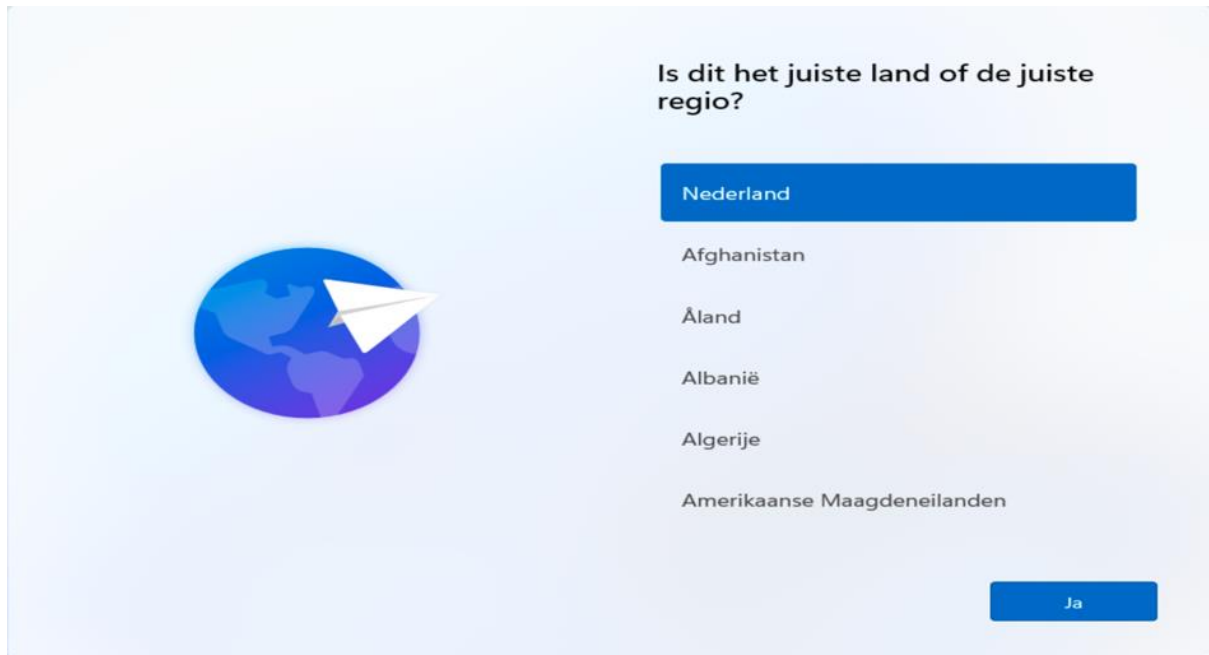

**Stap 1.1)** Kies "**Verenigde Staten (internationaal)**" of "**Nederlands**" als toetsenbordindeling en klik op "**Ja**".

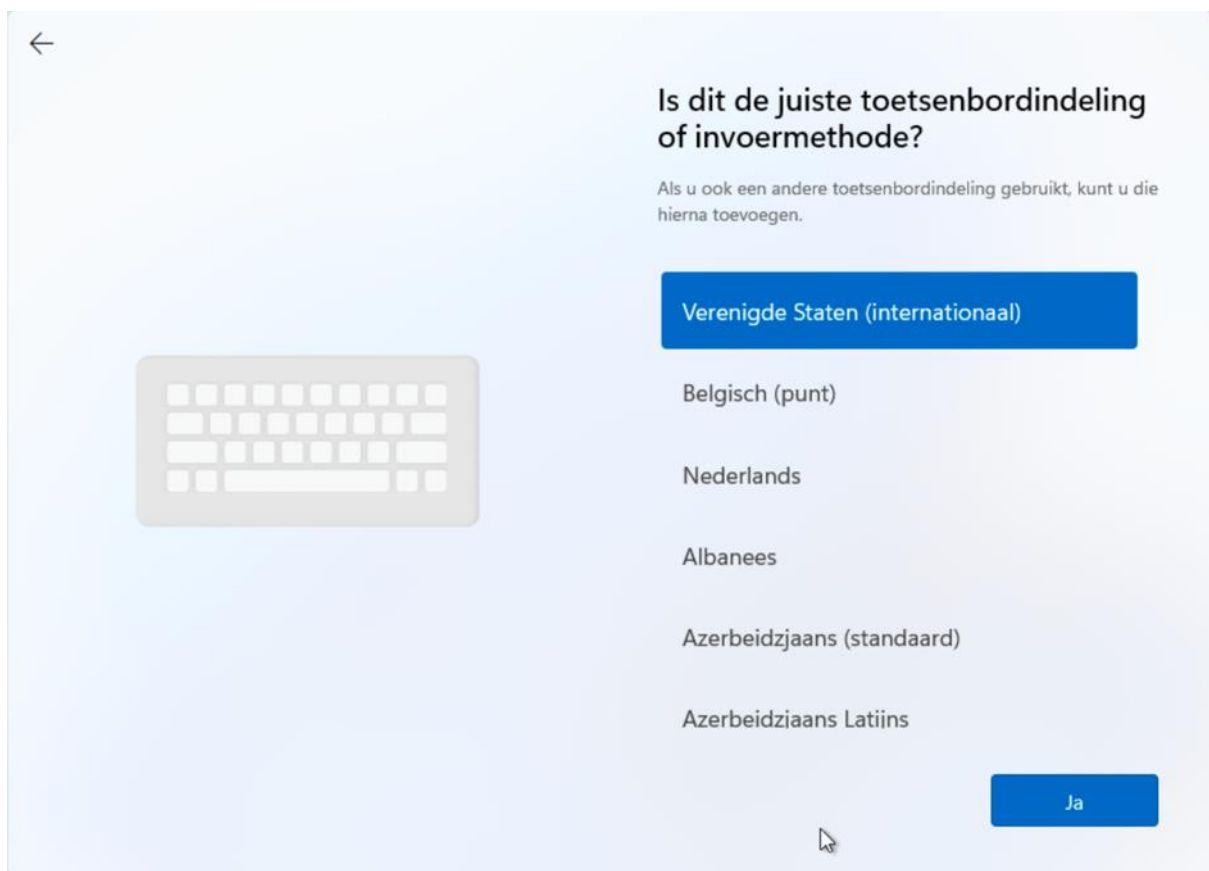

**Stap 1.2)** Klik op “**Over slaan**”.



**Stap 1.3)** Maak verbinding met uw Wi-Fi netwerk en klik op “**Volgende**”

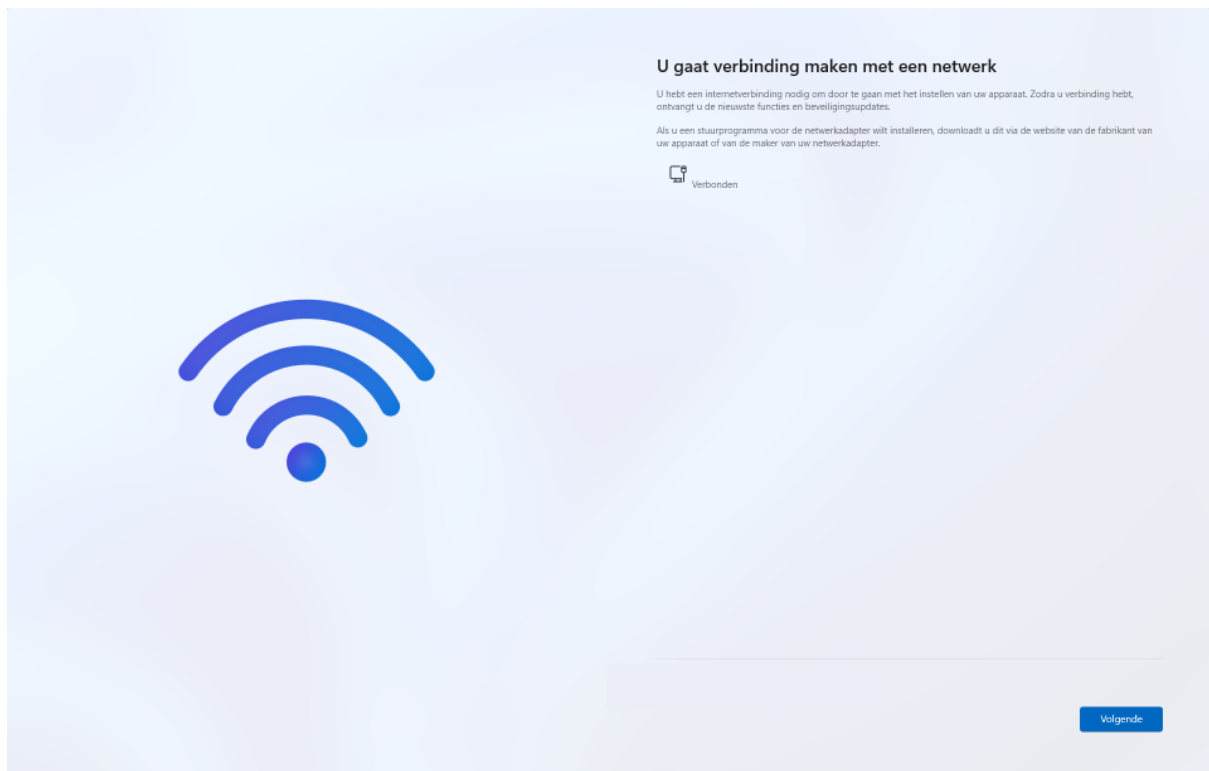

**Stap 1.4)** Geef de laptop een naam en klik op “**Volgende**” of kies “**Nu overslaan**” om de laptop zelf een naam te laten genereren.

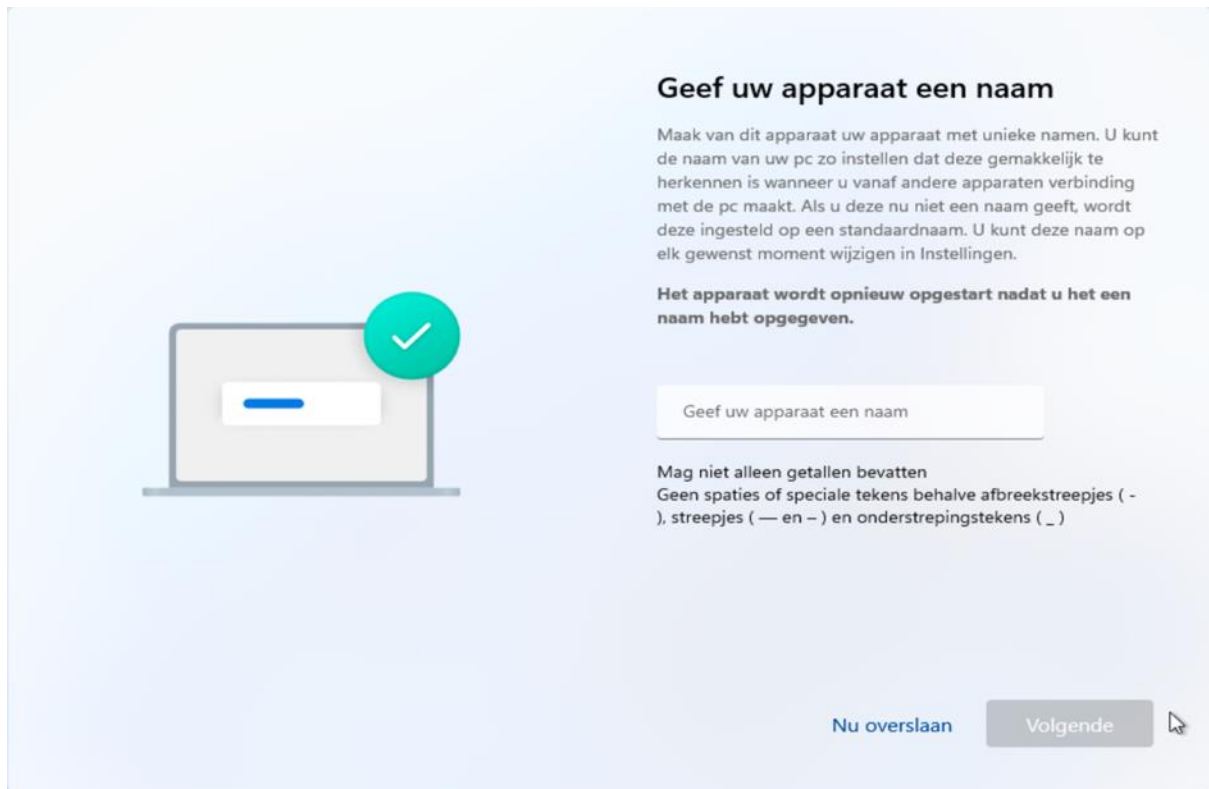

**Stap 1.5)** Bij de meeste Windows versies verschijnt dit venster, kies vervolgens voor “**Aanmelden**” en ga meteen door naar **stap 2)**. Ziet u onderstaand venster niet, dan kunt u hieronder doorgaan naar **stap 1.6)**.



**Stap 1.6) Let op!** Het kan zijn dat u onderstaand venster niet te zien krijgt als de laptop beschikt over een andere Windows versie, ga dan verder met **stap 2)**. Ziet u dit venster wel, kies in onderstaand venster voor “**Instellen voor werk of school**” en klik op “**Volgende**”.

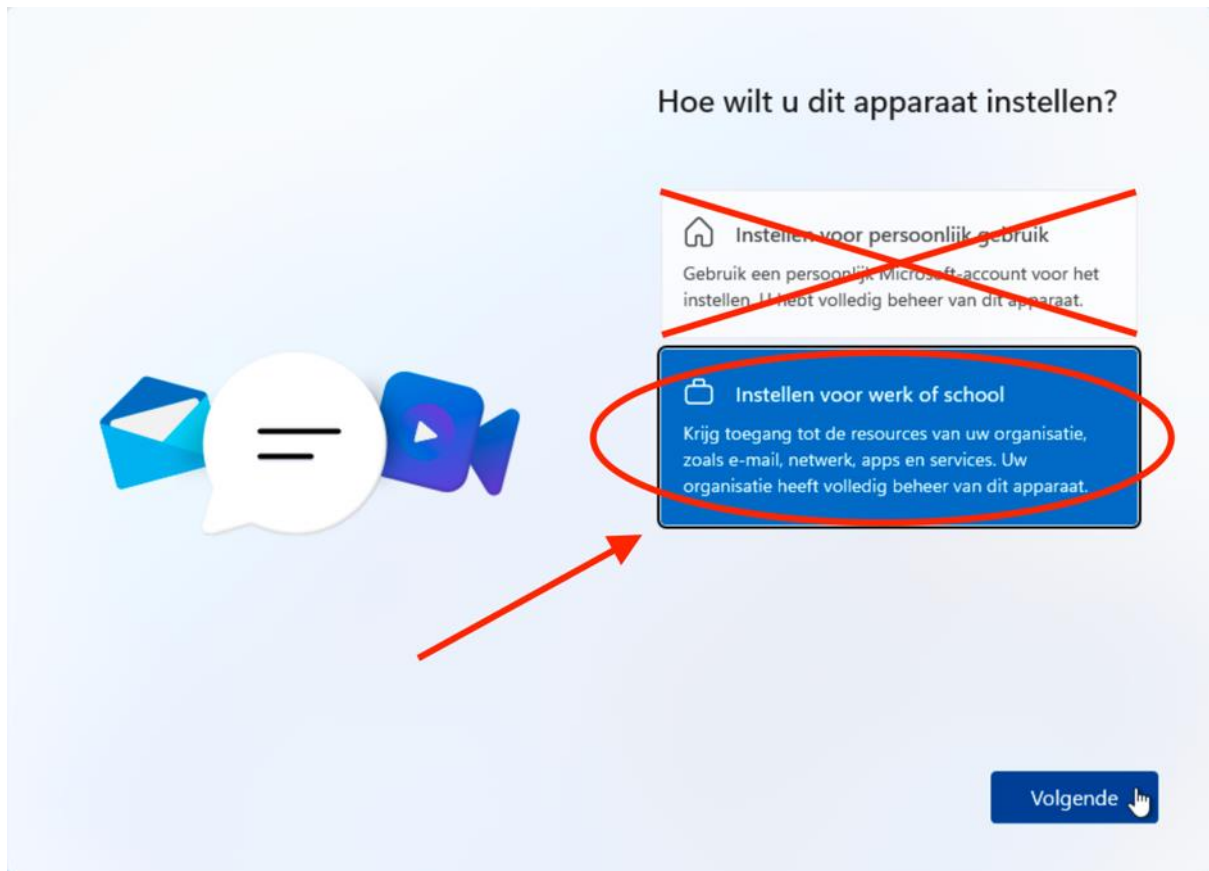

**Stap 1.7)** Klik op “**Aanmeldingsopties**”

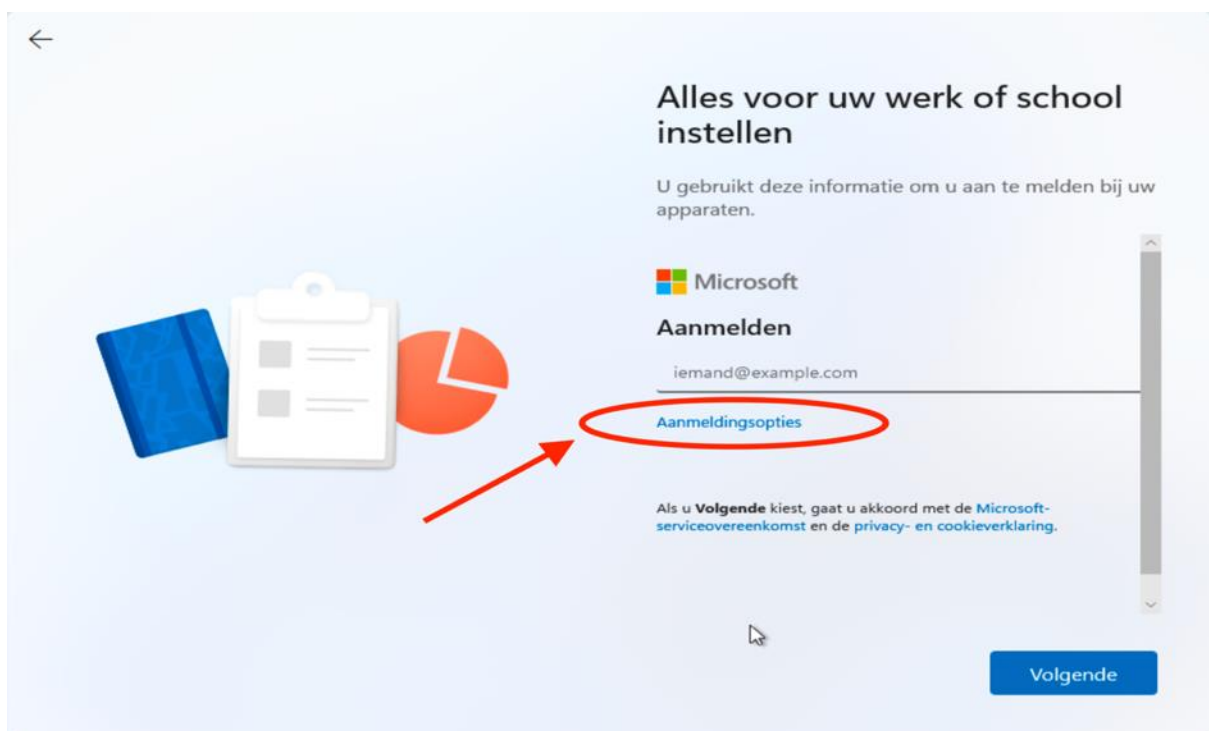

**Stap 1.8)** Klik op “In plaats daarvan deelnemen aan domein” Dit klinkt misschien vreemd maar dit is wel de correcte manier.

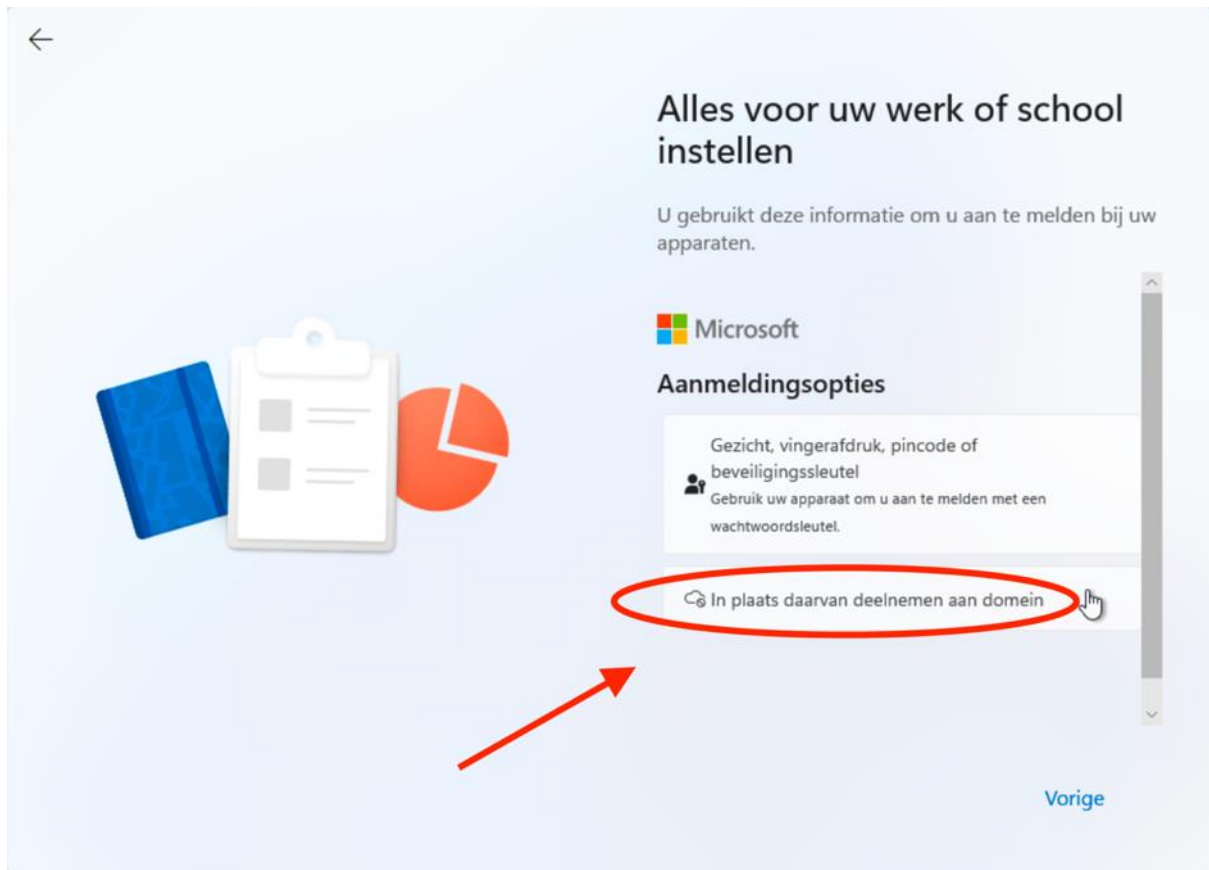

**Stap 1.9)** Vul in het veld de voor- en achternaam van de gebruiker in en klik op “Volgende”

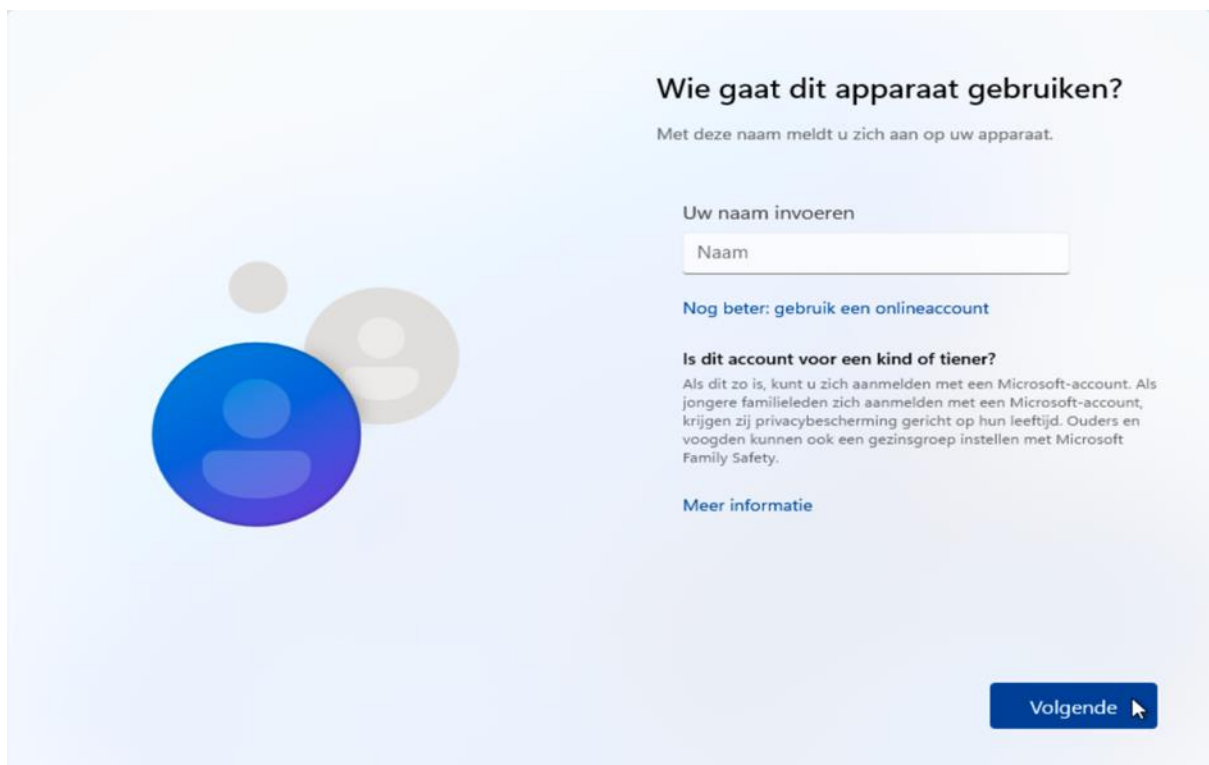

**Stap 1.10)** Er wordt op meerdere vensters onderstaande optie getoond, klik deze optie s.v.p. niet aan.

Nog beter: gebruik een onlineaccount

**Stap 1.11)** Vul een wachtwoord in en klik op “**Volgende**”

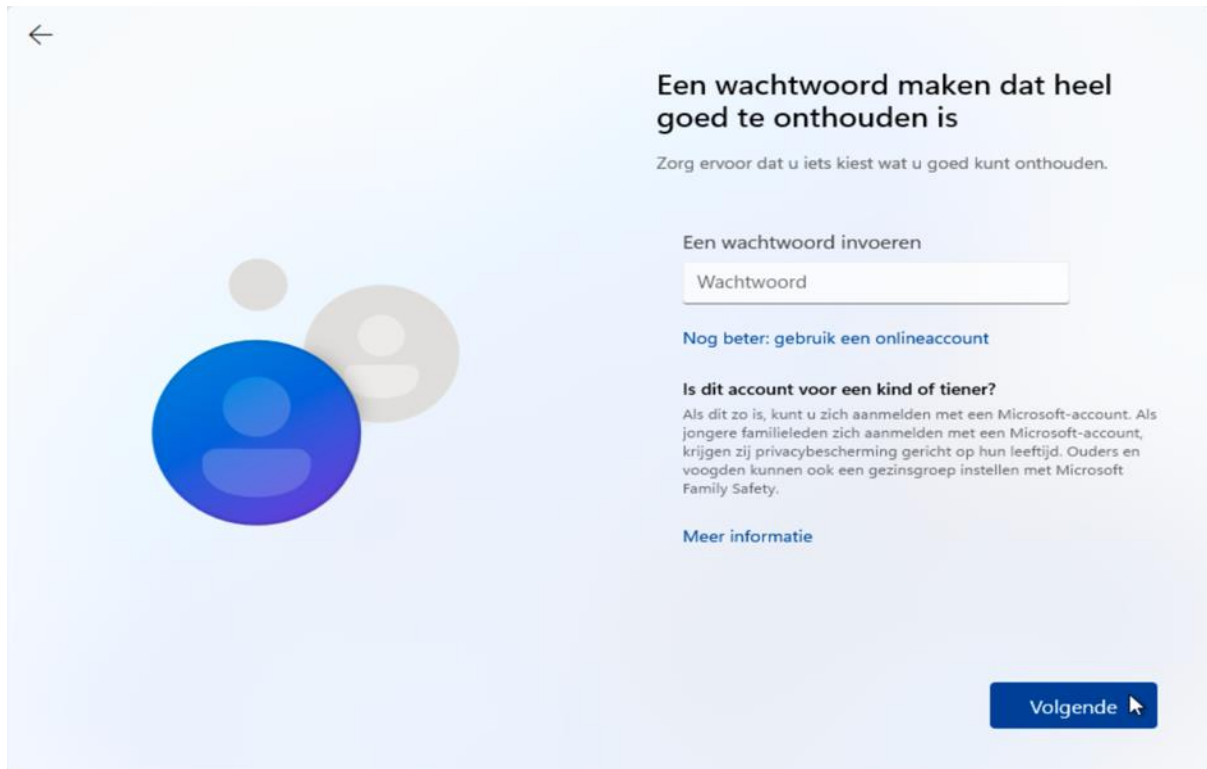

←

### Een wachtwoord maken dat heel goed te onthouden is

Zorg ervoor dat u iets kiest wat u goed kunt onthouden.

Een wachtwoord invoeren

Nog beter: gebruik een onlineaccount

**Is dit account voor een kind of tiener?**

Als dit zo is, kunt u zich aanmelden met een Microsoft-account. Als jongere familieleden zich aanmelden met een Microsoft-account, krijgen zij privacybescherming gericht op hun leeftijd. Ouders en voogden kunnen ook een gezinsgroep instellen met Microsoft Family Safety.

[Meer informatie](#)

**Volgende** →

**Stap 1.12)** Bevestig het wachtwoord, en druk op “**Volgende**”

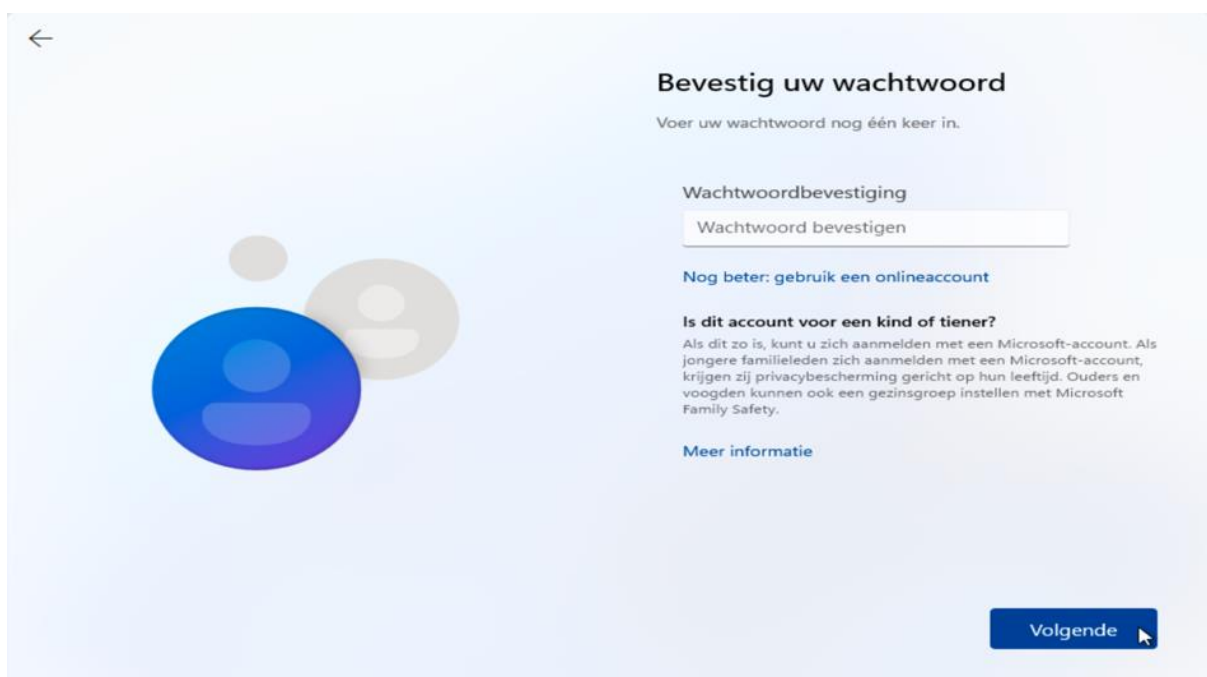

←

### Bevestig uw wachtwoord

Voer uw wachtwoord nog één keer in.

Wachtwoordbevestiging

Nog beter: gebruik een onlineaccount

**Is dit account voor een kind of tiener?**

Als dit zo is, kunt u zich aanmelden met een Microsoft-account. Als jongere familieleden zich aanmelden met een Microsoft-account, krijgen zij privacybescherming gericht op hun leeftijd. Ouders en voogden kunnen ook een gezinsgroep instellen met Microsoft Family Safety.

[Meer informatie](#)

**Volgende** →

**Stap 1.13)** Het kan zijn dat u deze beveiligingsvragen niet te zien krijgt, ga dan door naar **stap 7)** of voeg antwoorden toe op de beveiligingsvragen en druk op “**Volgende**”.

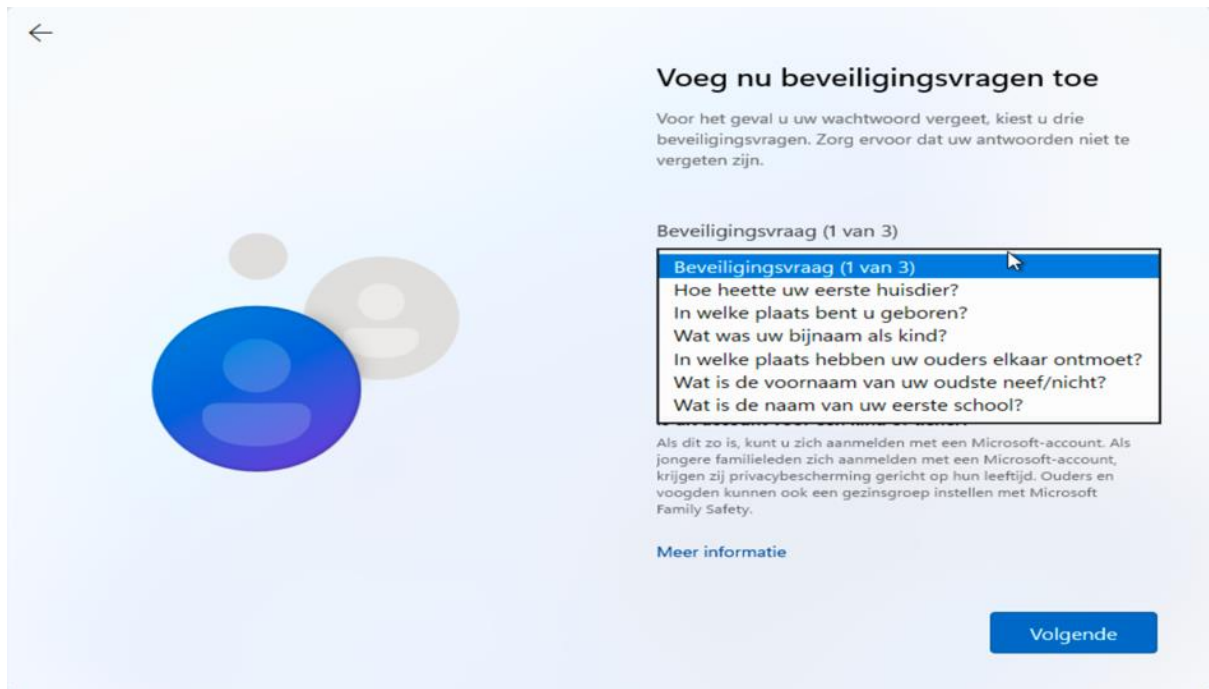

**Stap 1.14) Let op!** Hierna kunt u doorgaan met **stap 7)**.

**Stap 2) Let op!** De volgende stappen zijn voor het aanmaken van een Microsoft personal account voor uw zoon/dochter, ziet u onderstaand venster niet, ga dan door naar **stap 7)** anders gaat u door en klikt u op “**Geen account? Maak er een!**” en klikt u op “**Volgende**”

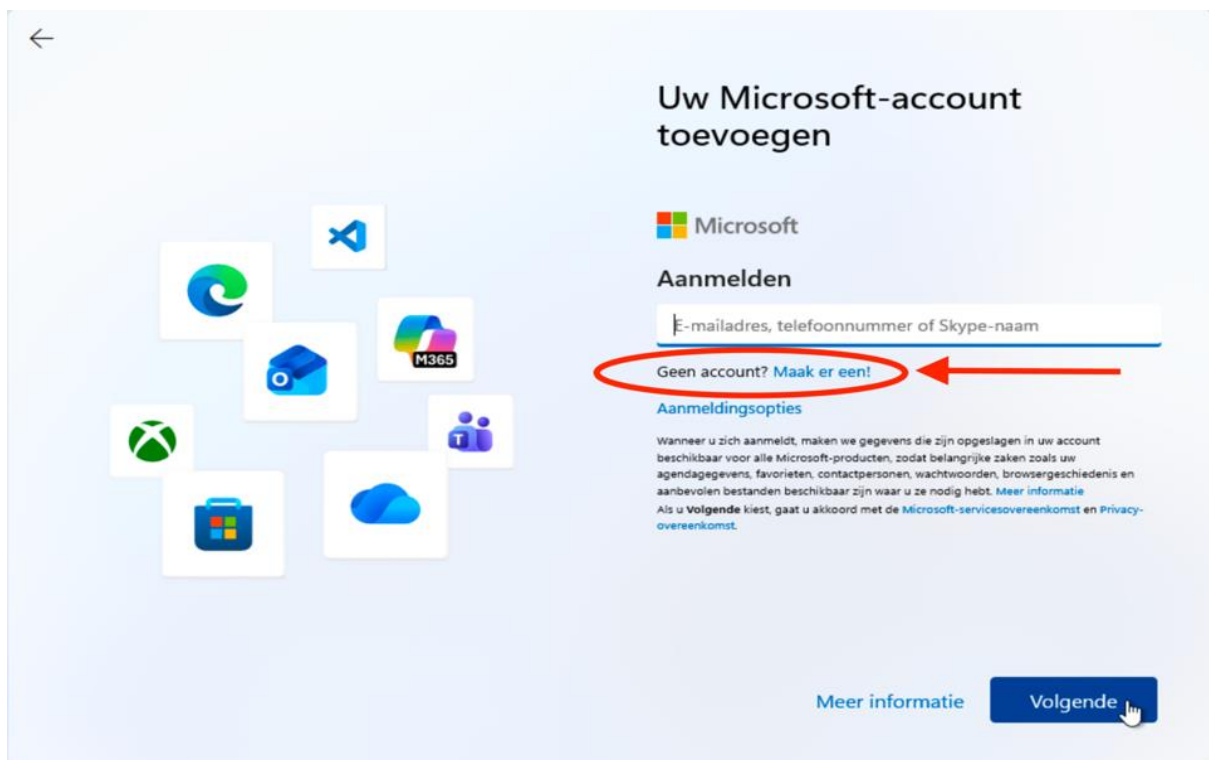

**Stap 2.1)** Kies “Nieuw e-mailadres maken”.

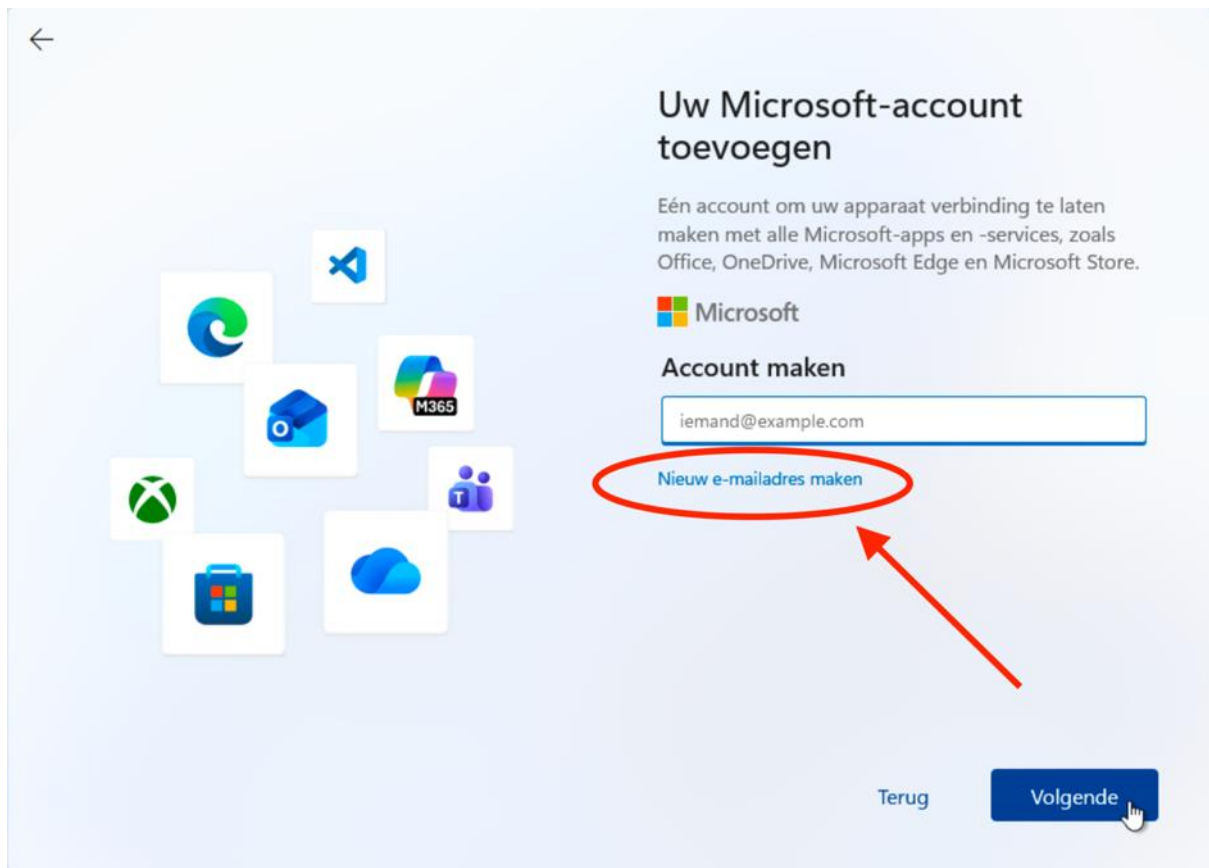

**Stap 2.2)** Vul een persoonlijk nieuw e-mailadres in voor uw/zoon dochter met als domeinnaam @outlook.com en klik op “Volgende”



**Stap 2.3)** Vul een persoonlijk wachtwoord in en klik op “**Volgende**”. Noteer en bewaar het account en dit wachtwoord op een veilige plek, aangezien je deze mogelijk later nog nodig hebt. **Belangrijk!**”



**Stap 2.4)** Vul de voor- en achternaam van uw kind in en klik op “**Volgende**”.

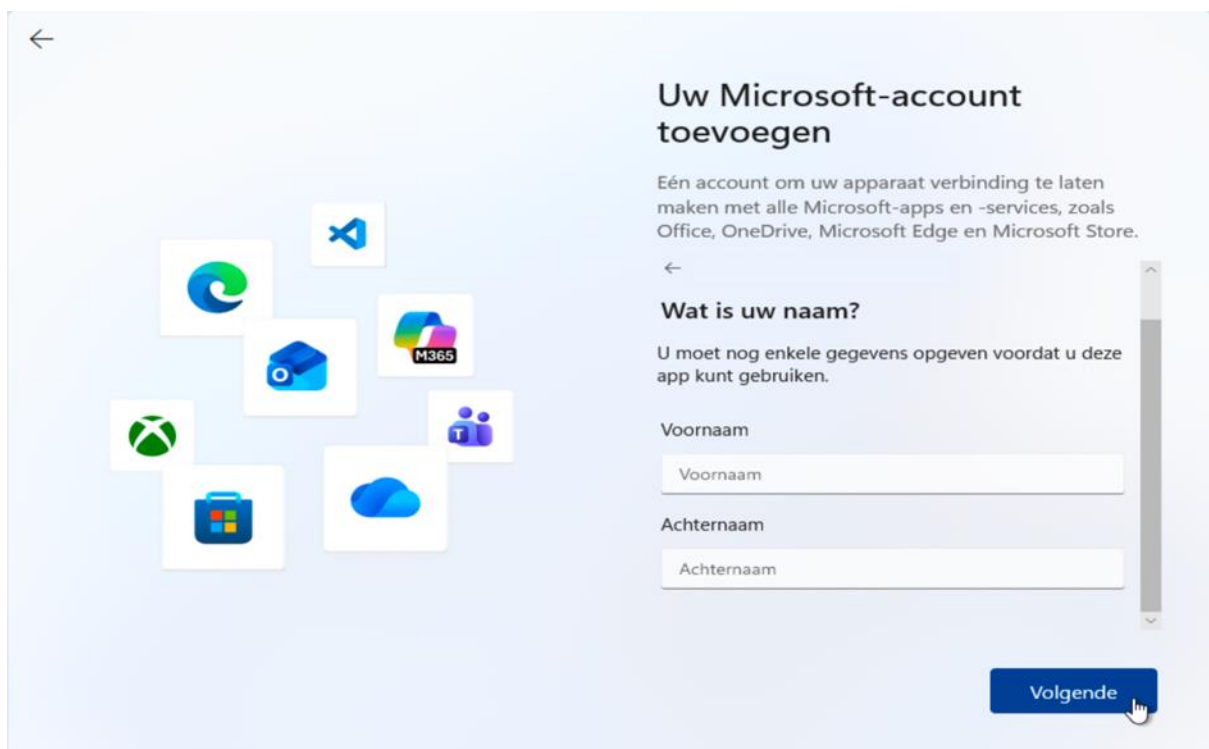

**Stap 2.5)** Selecteer “**Nederland**” als land/regio. Vul de geboortedatum van uw zoon/dochter in. Klik hierna op “**Volgende**”.



←

## Uw Microsoft-account toevoegen

Eén account om uw apparaat verbinding te laten maken met alle Microsoft-apps en -services, zoals Office, OneDrive, Microsoft Edge en Microsoft Store.

 Microsoft

←

### Wat is uw geboortedatum?

Als een kind dit apparaat gebruikt, selecteert u de geboortedatum om een kinderaccount te maken.

Land/regio

Nederland

Geboortedatum

Volgende

**Stap 2.6)** Hier vult u een alternatief e-mailadres in van ouder/voogd, zodat toegang tot het account van het kind hersteld kan worden met dit e-mailadres als dit nodig is, klik hierna op “**Volgende**”.



←

## Uw Microsoft-account toevoegen

Eén account om uw apparaat verbinding te laten maken met alle Microsoft-apps en -services, zoals Office, OneDrive, Microsoft Edge en Microsoft Store.

 Microsoft

←

### Een e-mailadres toevoegen

Gebruik een persoonlijk e-mailadres, zodat u weer toegang kunt krijgen tot uw Microsoft-account als u de toegang verliest. Gebruik geen e-mailadres voor werk of school.

Alternatief e-mailadres

Volgende

**Stap 2.7)** Het is mogelijk dat u onderstaand scherm te zien krijgt “uw Microsoft-account toevoegen”, houdt de knop “**Ingedrukt houden**” ingedrukt totdat de voortgangsbalk voltooid is.



**Stap 2.8)** Vereiste gegevensverzameling, klik hier op “**Volgende**”



**Stap 2.9)** Kies “**Niet nu**” bij ga verder waar u was gebleven door te importeren vanuit uw andere browser en klik op “**Volgende**”.

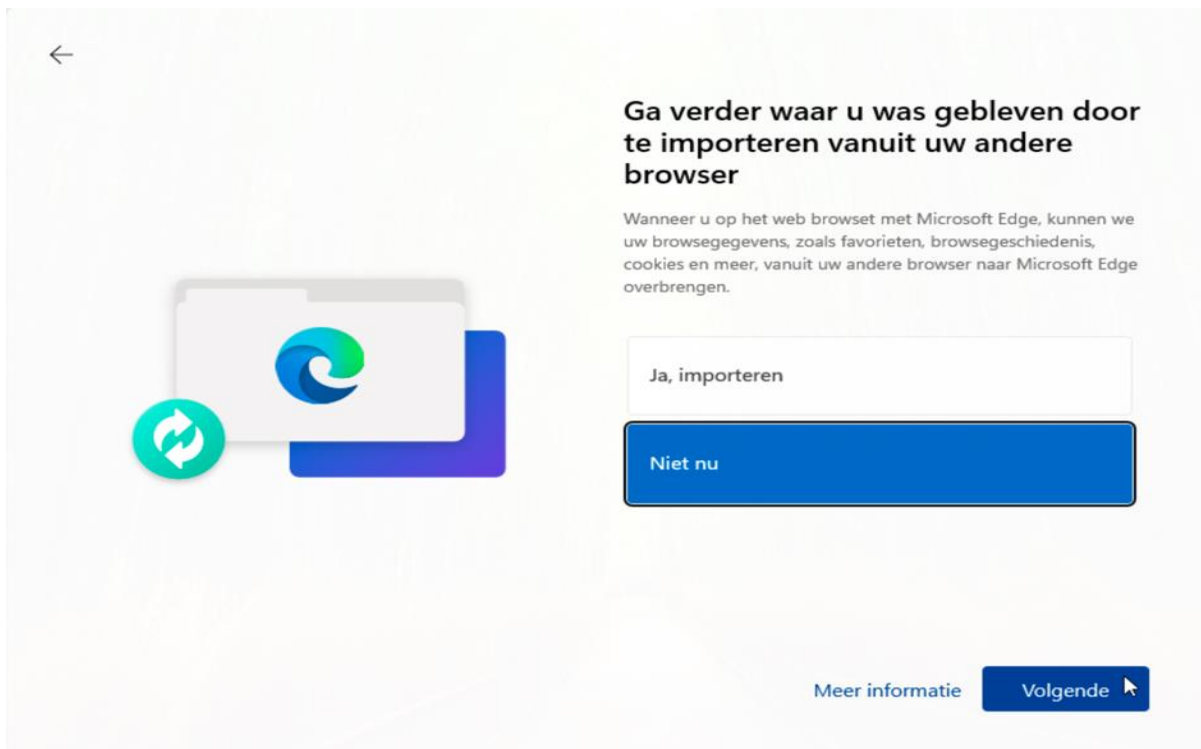

**Stap 2.10)** Bij wist u dat u Microsoft 365 gratis kunt gebruiken? Klik op “**Volgende**”

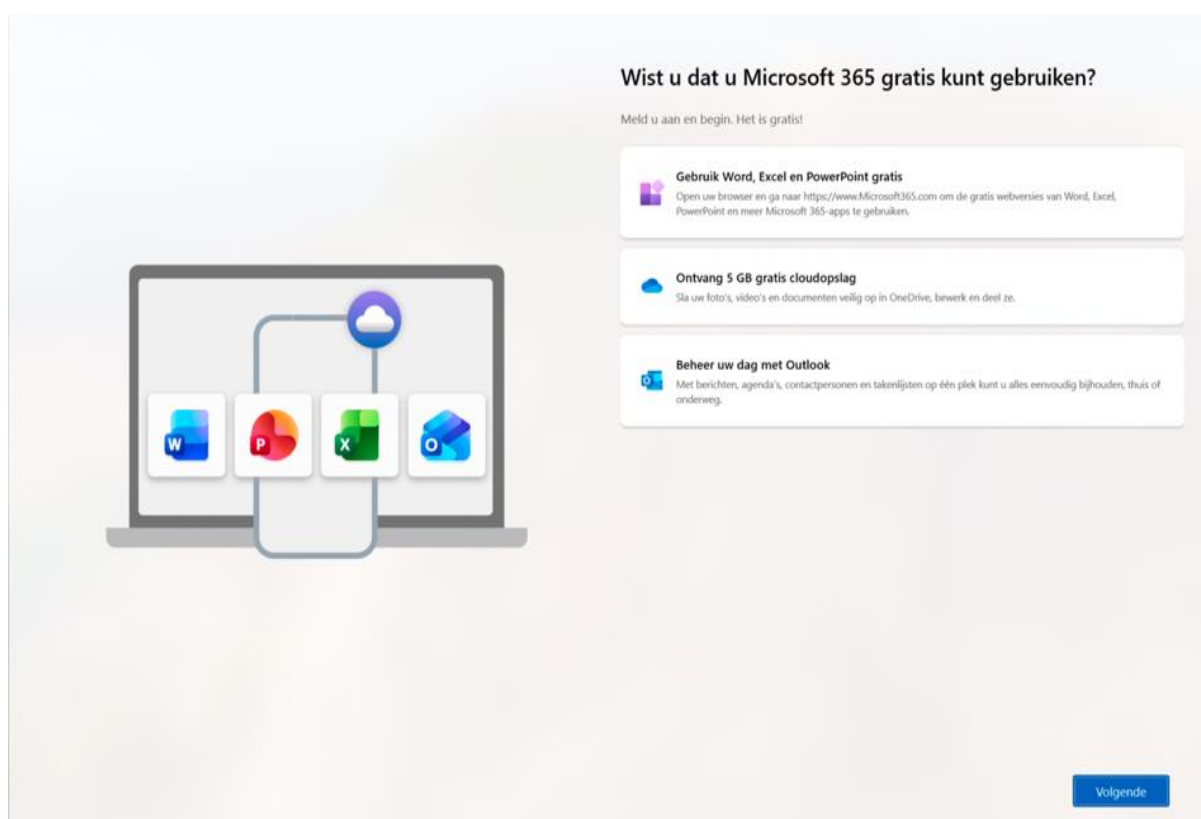

**Stap 2.11)** Als de laptop Windows 11 Home heeft is de setup configuratie voltooid, hierna ziet u het bureaublad van Windows 11. **Open** de app Microsoft Edge of Microsoft Outlook hierna wordt verificatie gestart om Microsoft Family Safety in te stellen.

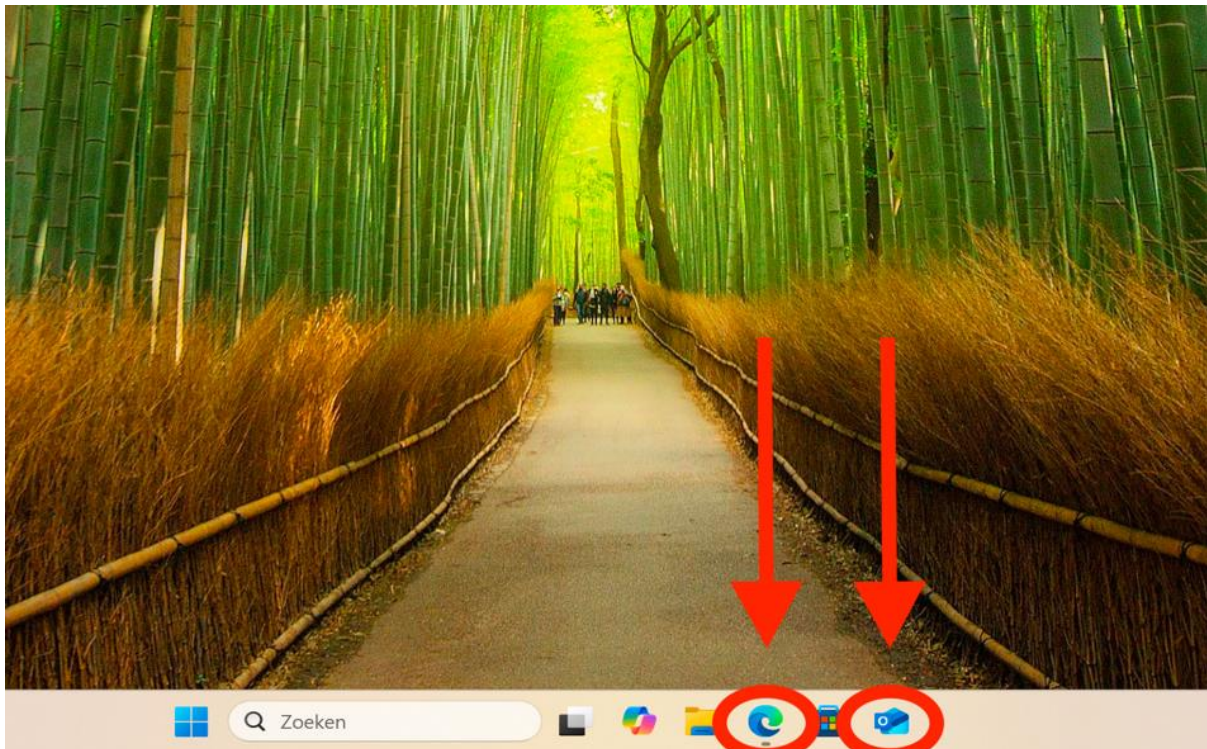

## Microsoft Family Safety inloggen (verplicht bij eerste gebruik)

**Stap 3)** Klik in het venster op **“Doorgaan”** en klik op **Ik ben een ouder of voogd** en daarna nog een keer op **“Doorgaan”**.

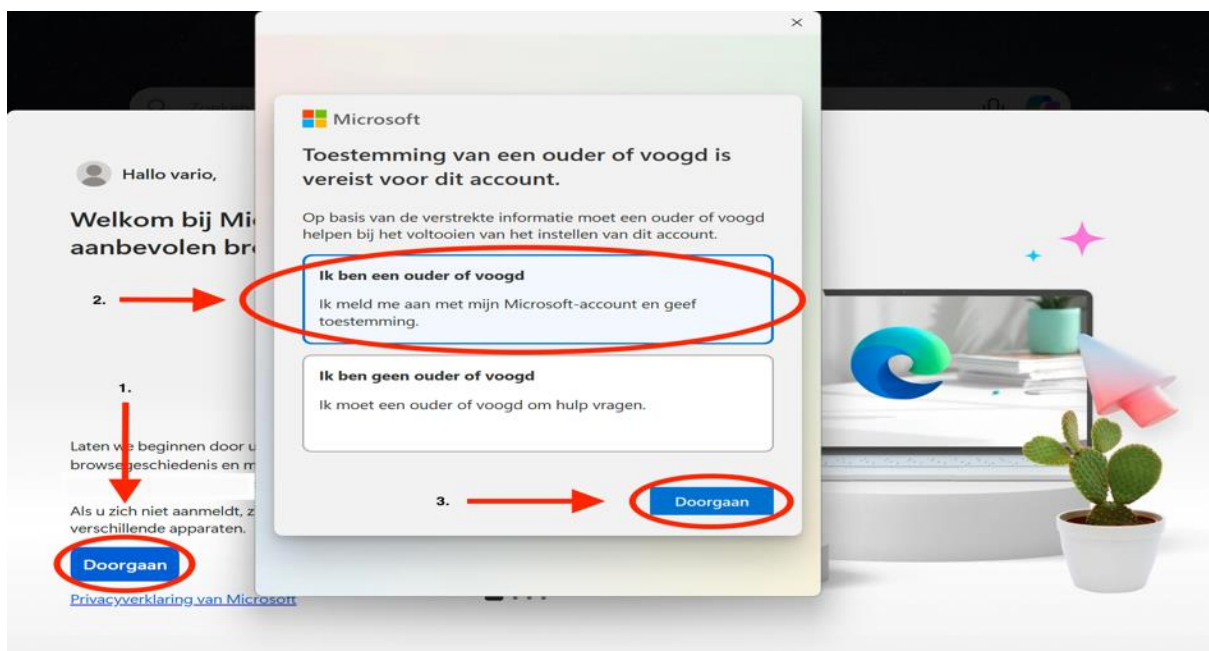

**Stap 3.1) Let op! “Vul uw persoonlijke Microsoft ouder/voogdaccount in”**

En klik in het venster op “**Doorgaan**” Heef u nog geen persoonlijk Microsoft account? maak er dan één aan.



## Aanmelden

Vul hier uw persoonlijke Microsoft account in.

Geen account? [Maak er een!](#)

Volgende



Aanmeldingsopties

**Stap 3.2) Bij Aanmelden met een wachtwoordsleutel klik op “Annuleren”**



Windows-beveiliging



## Aanmelden met een wachtwoordsleutel



Beveiligingssleutel

Wachtwoordcode voor login.microsoft.com



Plaats de beveiligingssleutel in de USB-poort.

Annuleren



**Stap 3.3)** Bij “u bent niet aangemeld” klik op “Op een andere manier aanmelden”



**Stap 3.4)** Bij “Een methode voor aanmelden kiezen” klik op “**Mijn wachtwoord gebruiken**”, als u al eerder een multifactor authenticatie methode heeft ingesteld kunt u daar uiteraard ook gebruik van maken om in te loggen.



**Stap 3.5)** Voer bij dit venster het wachtwoord in van uw **persoonlijke Microsoft account ouder/voogd** account in en klik op “**Aanmelden**”.



## Wachtwoord invoeren

Voer hier het wachtwoord in van uw persoonlijke  
Microsoft account

---

[Wachtwoord vergeten?](#)

[Andere manieren om aan te melden](#)

Aanmelden

**Stap 3.6)** Als er multifactor authenticatie op uw persoonlijke Microsoft account actief is, keur dan de aanvraag goed in de Microsoft authenticator app of de Outlook app.



## Aanmeldingsaanvraag goedkeuren

Open de Microsoft-app (zoals Authenticator of Outlook) die u gebruikt voor het goedkeuren van aanmeldingsaanvragen en geef uw goedkeuring **WV5CU**.

[Ik kan mijn Microsoft-app niet gebruiken nu](#)

**Stap 3.7)** Geef met uw persoonlijke Microsoft account toegang tot het account van uw kind. Scrol naar onder en klik op “**Ik ga akkoord**”.



The screenshot shows a Microsoft consent screen. At the top left is the Microsoft logo. The main heading is "Toestemming geven voor de Microsoft-account van". Below this is the section "Wat is een Microsoft-account?" followed by a paragraph explaining that a Microsoft account is required for many products and services, and that the child's account is similar to an adult's. It mentions that the account can be used to connect with a family group and activate parental controls. The text concludes with "Ga naar [family.microsoft.com](https://family.microsoft.com)".

**Welke informatie heeft Microsoft over uw kind?**

Als u een Microsoft-account wilt maken, moet u enkele persoonlijke gegevens over uw kind opgeven, zoals:

- Naam
- Geboortedatum

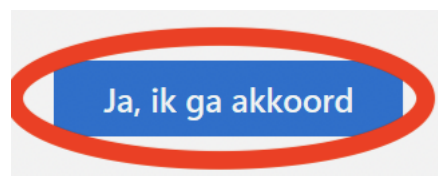

**Stap 3.8)** Bij “Niet Microsoft apps gebruiken met dit account?” adviseren wij het vinkje aan te zetten bij “Mijn kind kan zich aanmelden bij niet-Microsoft apps”. Hierna klikt u op “**Doorgaan**”



**Stap 3.9)** Microsoft Family Safety is ingesteld. Druk **nog niet** op “**Begrepen**” maar scroll naar onderen in het venster zodat u een kleine aanpassing kunt maken m.b.t. schermtijd (zie volgende pagina)



**Stap 3.10)** Standaard staat de schermtijd op (strikt 4 uur dagelijks) wij adviseren dit op gemiddeld te zetten (6 uur schermtijd dagelijks) of de limiet voor schermtijd volledig uit te schakelen. Als u nog iets naar onderen scrolt kunt u de “Microsoft Family Safety” app downloaden via de QR-code om via uw telefoon gemakkelijk aanpassingen te doen en vanuit daar akkoord te geven voor schermtijd of het downloaden/installeren van apps als uw kind daar om vraagt. Hierna kunt u op “**Begrepen**” klikken.

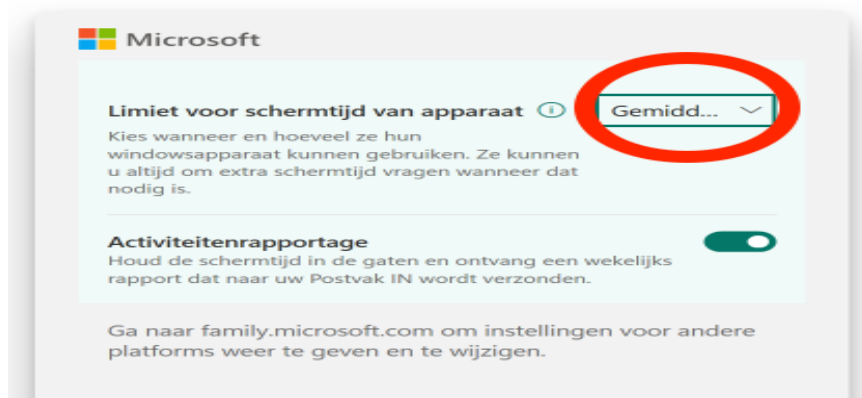

**Stap 3.11)** In onderstaand venster wordt er weer gevraagd om in te loggen met het persoonlijke Microsoft account van uw **zoon/dochter**. Klik op “**Doorgaan**” Nu is Microsoft Family Safety in de basis goed ingesteld. Vanuit Vario Onderwijsgroep adviseren wij **Microsoft Family Safety uit te schakelen of goed te configureren dat er geen/nauwelijks beperkingen zijn** m.b.t. het volgen van onderwijs via de laptop. In de stappen hierna op de volgende pagina gaan we nog even in op het instellen van schermtijd of het uitschakelen van Microsoft Family Safety.



### Doorgaan met aanmelden?

Wanneer u zich aanmeldt, wordt uw account gebruikt om u aan te melden bij andere Microsoft-apps en -services.

Meer informatie op [aka.ms/sso-info](https://aka.ms/sso-info)

Kan niet aanmelden

Doorgaan

# Microsoft Family Safety schermtijd instellen

**Stap 4)** Wilt u op de laptop een maximale schermtijd instellen, bepaalde apps een beperkte gebruiksduur geven of apps volledig blokkeren? Dan kunt u dit eenvoudig instellen door op de tegel van uw zoon of dochter te klikken. U kunt er ook kiezen om Microsoft Family Safety volledig uit te schakelen (aanbevolen), ga dan door naar **Microsoft Family Safety uitschakelen, stap 5).**

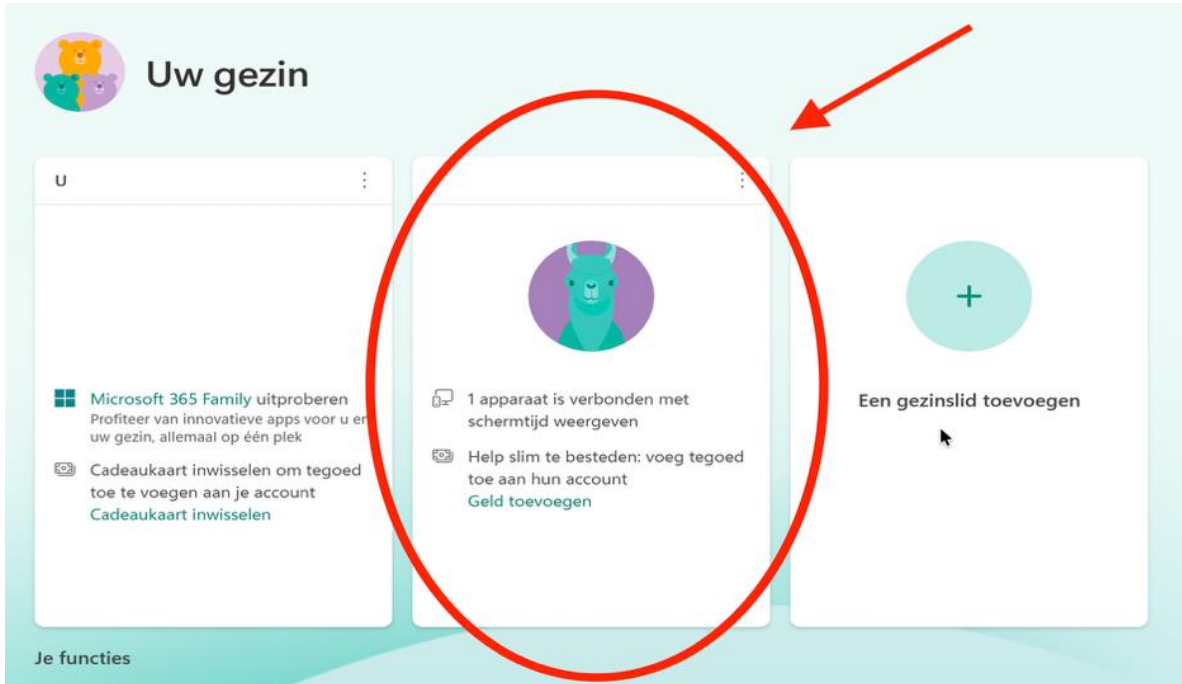

**Stap 4.1)** Scrol iets naar beneden. Hier kunt u schermtijd voor de laptop instellen, bepaalde apps een beperkte gebruiksduur geven of apps volledig blokkeren.

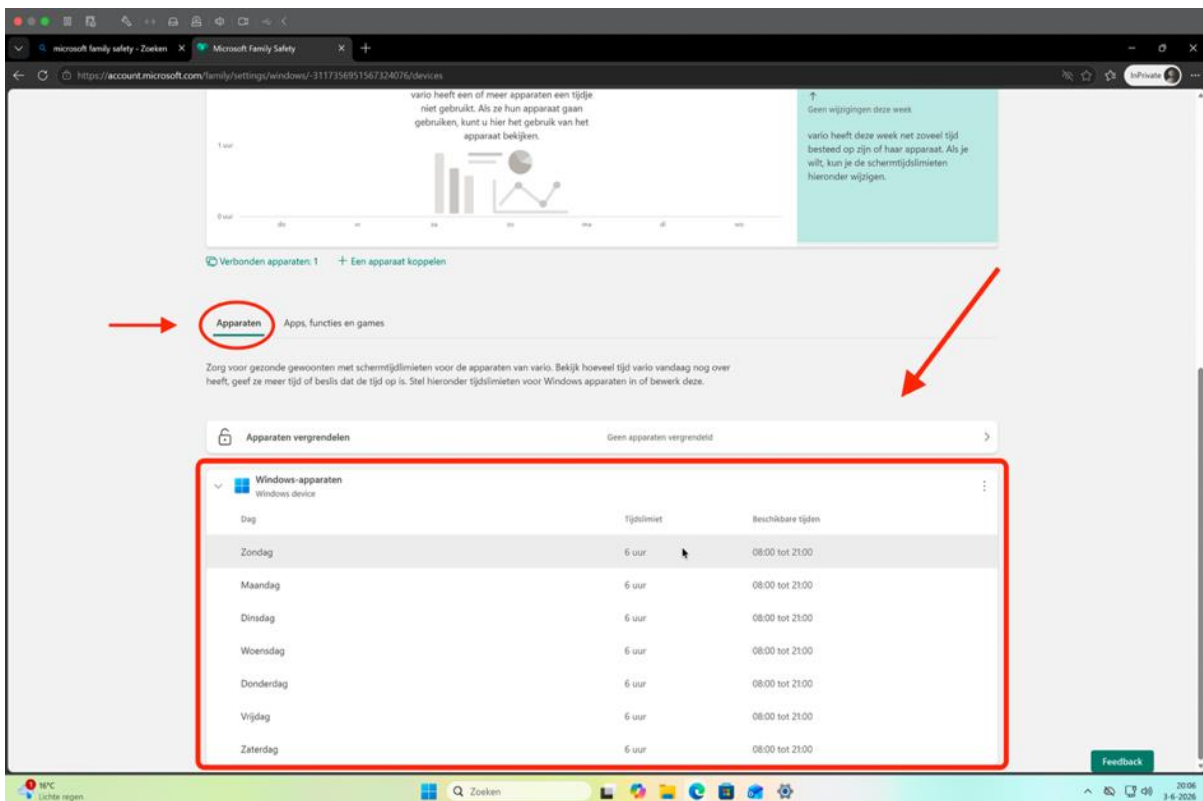

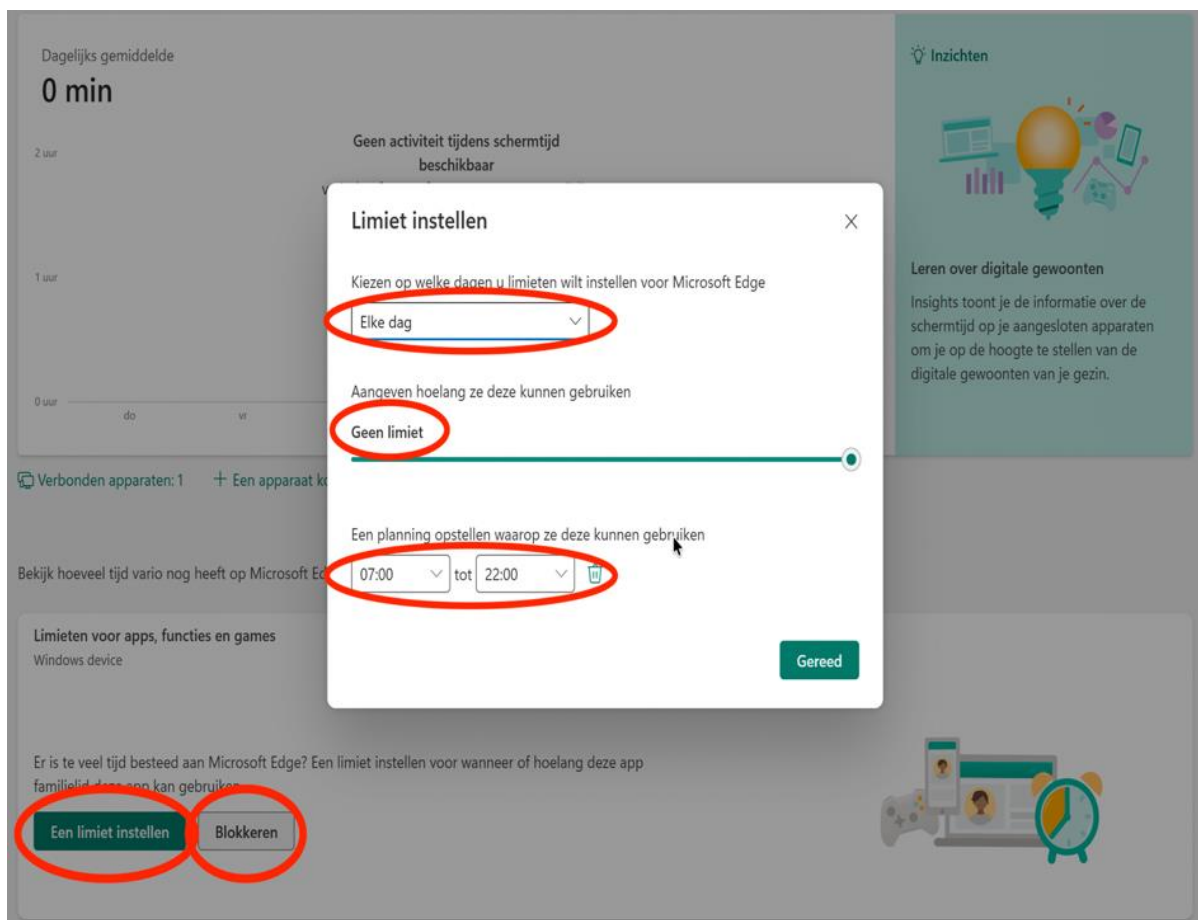
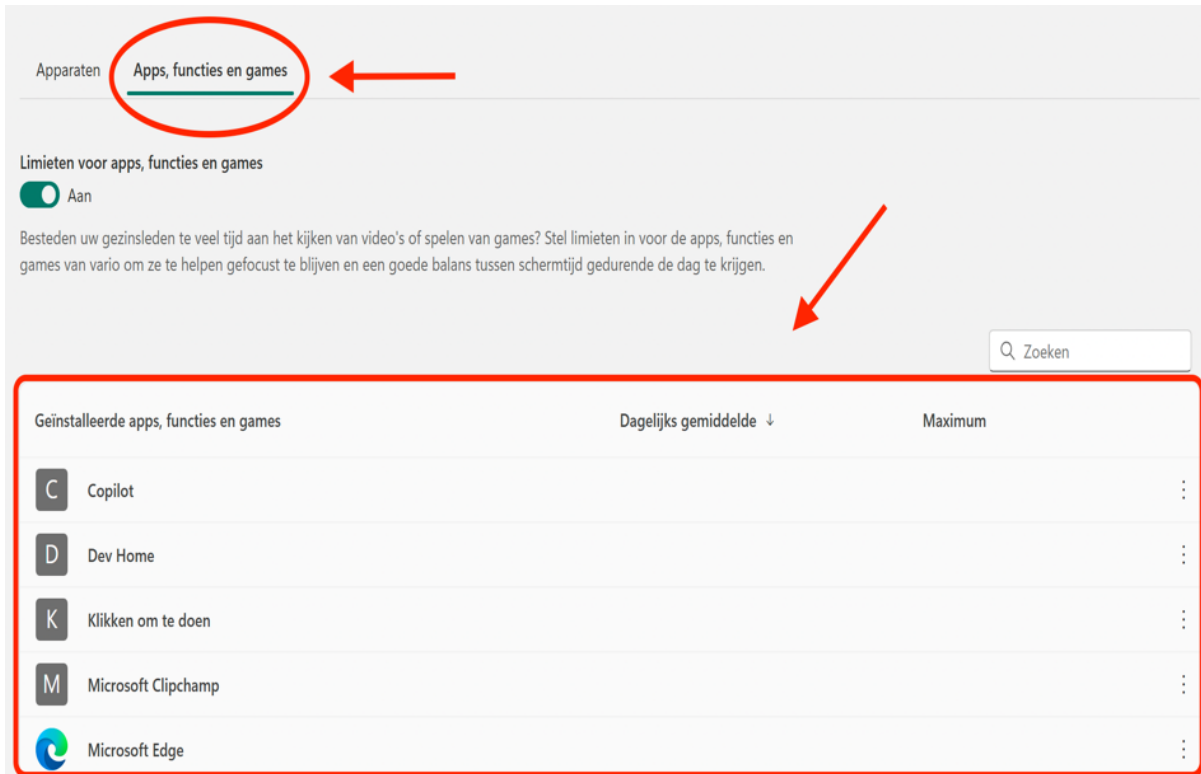

**Stap 4.2)** U kunt ervoor kiezen om Microsoft Family Safety ingeschakeld te laten om ouderlijk toezicht op de laptop te behouden. Wilt u Microsoft Family Safety uitschakelen (aanbevolen), dan leest u daar meer over op de volgende pagina.

# Microsoft Family Safety uitschakelen

**Stap 5)** Open de internetbrowser (Microsoft Edge of Google Chrome) en open een (nieuw Inprivate/Incognito-venster) ga in dit Inprivate/Incognito-venster naar <https://family.microsoft.com> klik op aanmelden en log in met het persoonlijke Microsoft ouder/voogd account.

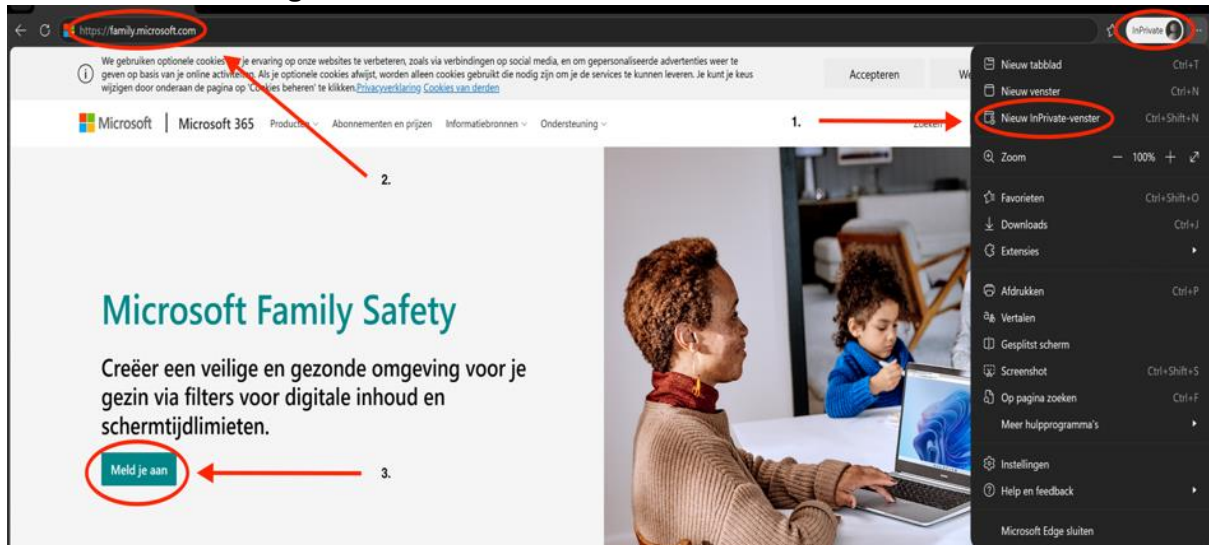

**Stap 5.1)** U bent nu ingelogd met uw persoonlijke Microsoft ouder/voogd account bij Microsoft Family Safety, “**Klik**” hier bij de tegel van uw zoon/dochter op de 3 (...) en klik op “**Toestemming beheren**”.

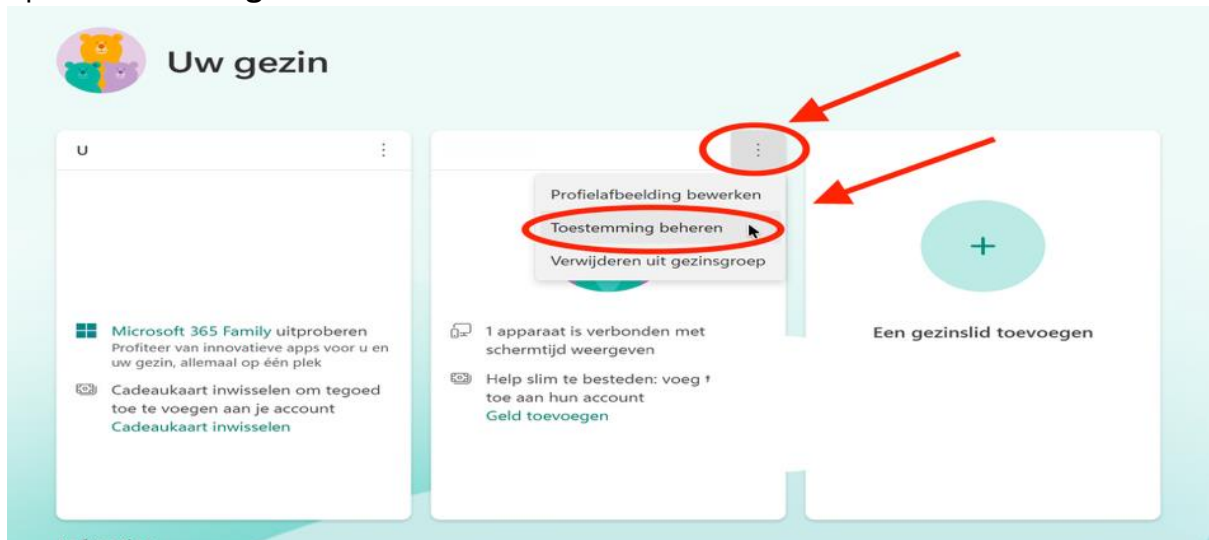

**Stap 5.2)** Klik op “**Toestemming voor het account van dit kind verwijderen**”

## Machtigingen beheren

In de Verenigde Staten, Zuid-Korea, Brazilië en de EU is voor kinderen toestemming vereist voordat ze een online account kunnen maken. U kunt deze pagina gebruiken voor het beheren van de accounts van uw kinderen waarvoor u toestemming hebt gegeven. [Meer informatie.](#)

Gebruik deze instellingen om het account van je kind te beheren.

Accounts van kinderen binnen uw familie



- Gezinsinstellingen weergeven
- De persoonlijke gegevens van dit kind bewerken
- De toegang tot apps van derden beheren voor dit kind
- Toestemming voor het account van dit kind verwijderen**

**Stap 5.3) Klik op “Toestemming intrekken”**

Toestemming voor het account van dit kind verwijderen

U staat op het punt om de ouderlijke toestemming voor dit kind in te trekken. Het kind heeft dan niet langer toestemming om bepaalde Microsoft-sites en -services te gebruiken.



**Stap 5.4) Klik op “Je gezinsinstellingen weergeven”**

Uw gegevens zijn opgeslagen.

Machtigingen beheren

In de Verenigde Staten, Zuid-Korea, Brazilië en de EU is voor kinderen toestemming vereist voordat ze een online account kunnen maken. U kunt deze pagina gebruiken voor het beheren van de accounts van uw kinderen waarvoor u toestemming hebt gegeven. [Meer informatie.](#)

Als je beperkingen voor je kinderen wilt beheren, moet je je gezinsinstellingen weergeven.

**Stap 5.5) U bent weer terug op het beginscherm van Microsoft Family Safety, klik hier weer op de tegel van uw zoon/dochter op de 3 (...) maar klik nu op “Verwijderen uit gezinsgroep”.**

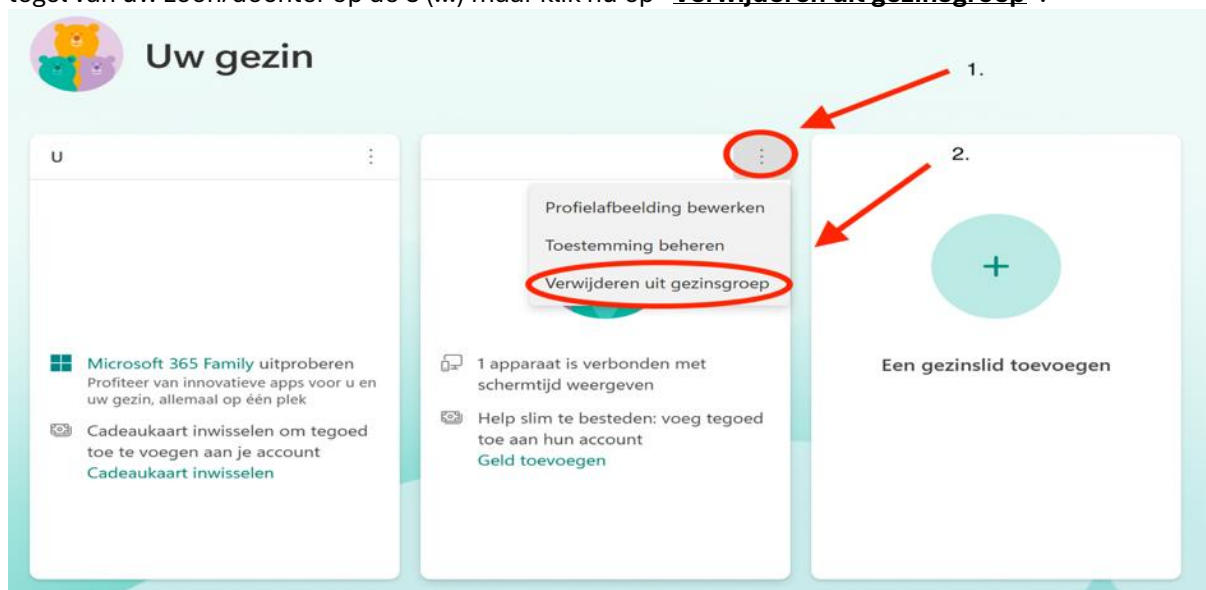

**Stap 5.6) Klik op “Verwijderen” om uw zoon/dochter uit de gezinsgroep te verwijderen en hiermee Microsoft Family Safety uit te schakelen op de laptop.**

Weet u zeker dat u wilt verwijderen? ✕

U kunt de Family Safety-instellingen niet meer beheren en heeft dan geen toegang meer tot de functies van Family Safety.



# Inlogmethode “Windows Hello”

**Stap 6)** Het kan zijn dat onderstaand venster in een iets eerder stadium al voorbij is gekomen, ga anders door naar **Stap 6.3**

Met Windows Hello kan uw zoon/dochter zich veilig en eenvoudig aanmelden met gezichtsherkenning, een vingerafdruk of een pincode.

Kies één van de beschikbare opties en registreer het gezicht of de vingerafdruk van uw zoon/dochter. Later kunt u via de Windows Hello instellingen eventueel aanvullende aanmeldopties toevoegen. Let op: de beschikbare aanmeldopties verschillen per laptopmodel. Als de laptop is uitgerust met een camera die gezichtsherkenning ondersteunt of met een vingerafdruksensor, kunnen deze functies worden ingesteld. Op sommige laptops is alleen aanmelden met een pincode beschikbaar.



**Stap 6.1)** Klik op “**Volgende**” bij “Een pincode maken”.

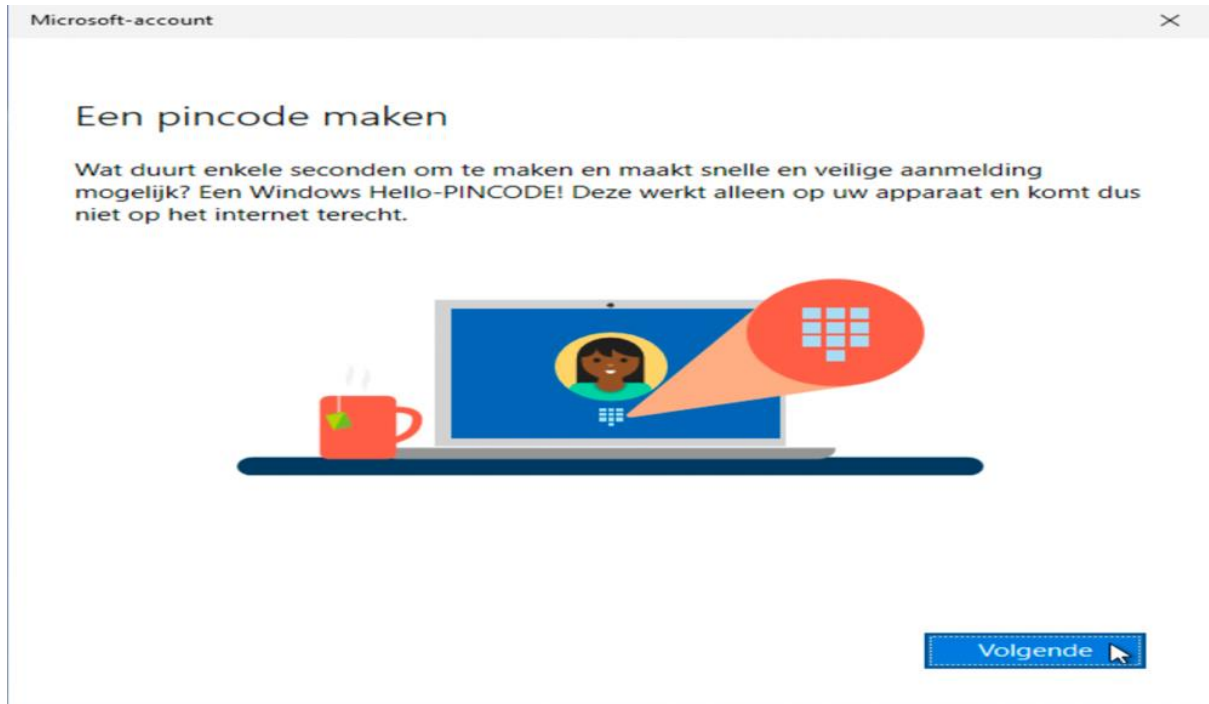

**Stap 6.2)** Vul in het bovenste veld een door u zelfverzonnen pincode in en in het veld daaronder ter bevestiging nogmaals (dit kan incl. letters & symbolen als u daar een vinkje zet) klik hierna op “**OK**” **Belangrijk!** Noteer en bewaar deze pincode op een veilige plek.

Pincodevereisten:

- Moet ten minste 4 tekens lang zijn
- Mag niet langer zijn dan 127 tekens
- Hoofdletters zijn toegestaan
- Kleine letters zijn toegestaan
- Cijfers zijn toegestaan
- Speciale tekens zijn toegestaan
- Mag geen nummerpatroon zijn (zoals 123456 of 11111)

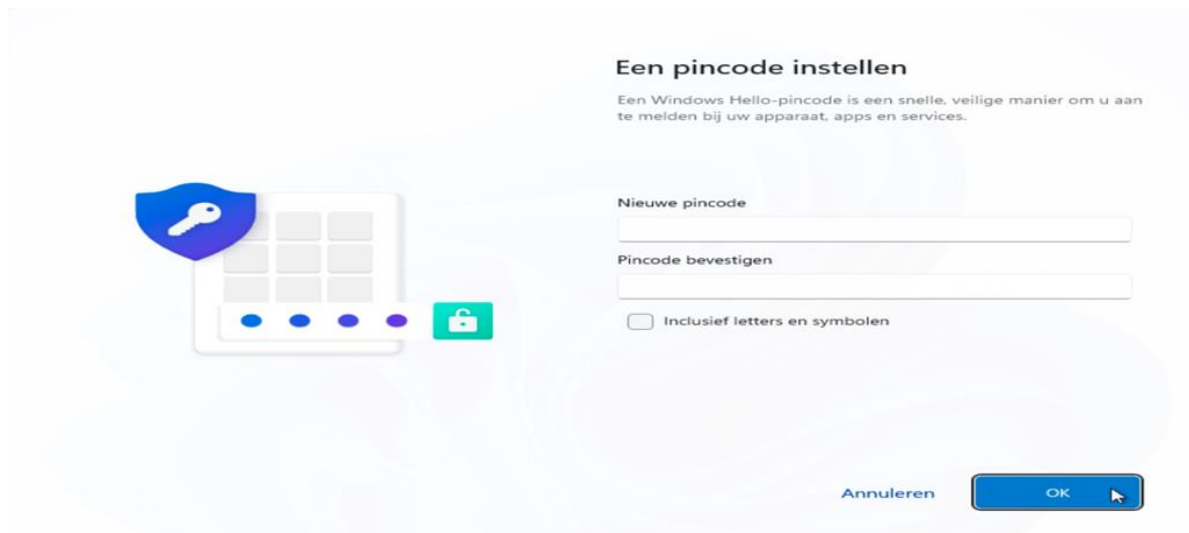

**Stap 6.3) “Windows Hello” aanmeldopties vanuit de instellingen raadplegen indien nodig, zie afbeelding.**

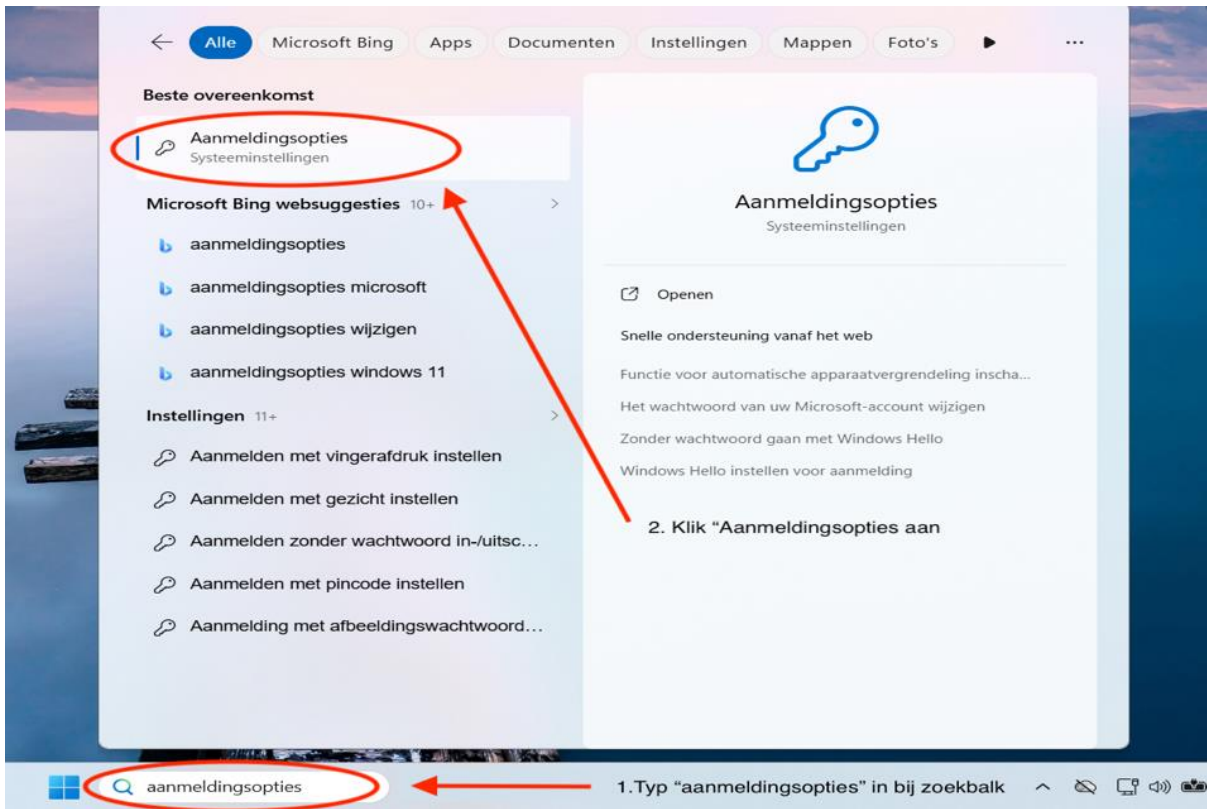

**Stap 6.4) Kies in onderstaand venster welke aanvullende “Windows Hello” inlogmethode u nog voor uw zoon/dochter ingesteld wilt hebben. Het kan zijn dat sommige opties grijs zijn, dan is de hardware voor deze inlogmethode helaas niet aanwezig op de laptop.**

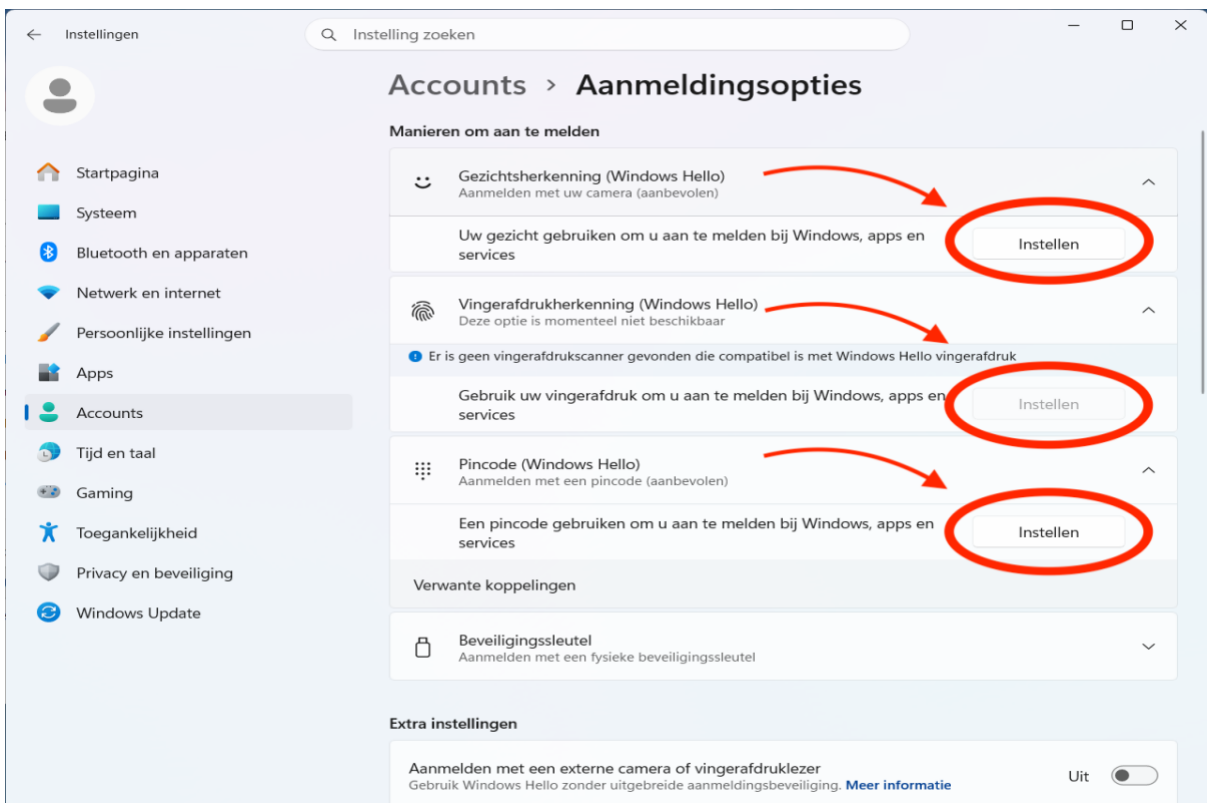

**Stap 7)** Deze stappen zijn enkel van toepassing bij laptops met een andere Windows 11 versie. Klik op “**Ja**” bij laat Microsoft en apps uw locatie gebruiken en klik op “**Accepteren**”.

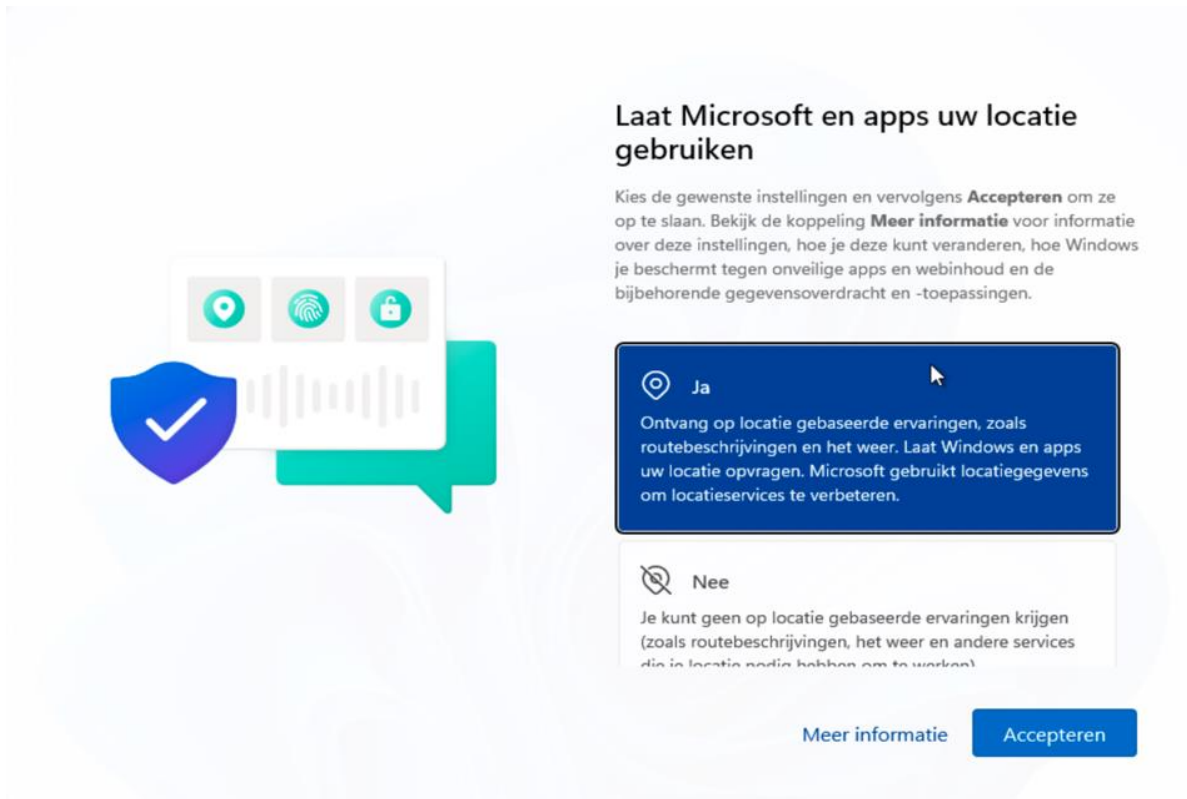

**Stap 7.1)** Klik op “**Ja**” bij mijn apparaat zoeken en klik op “**Accepteren**”.

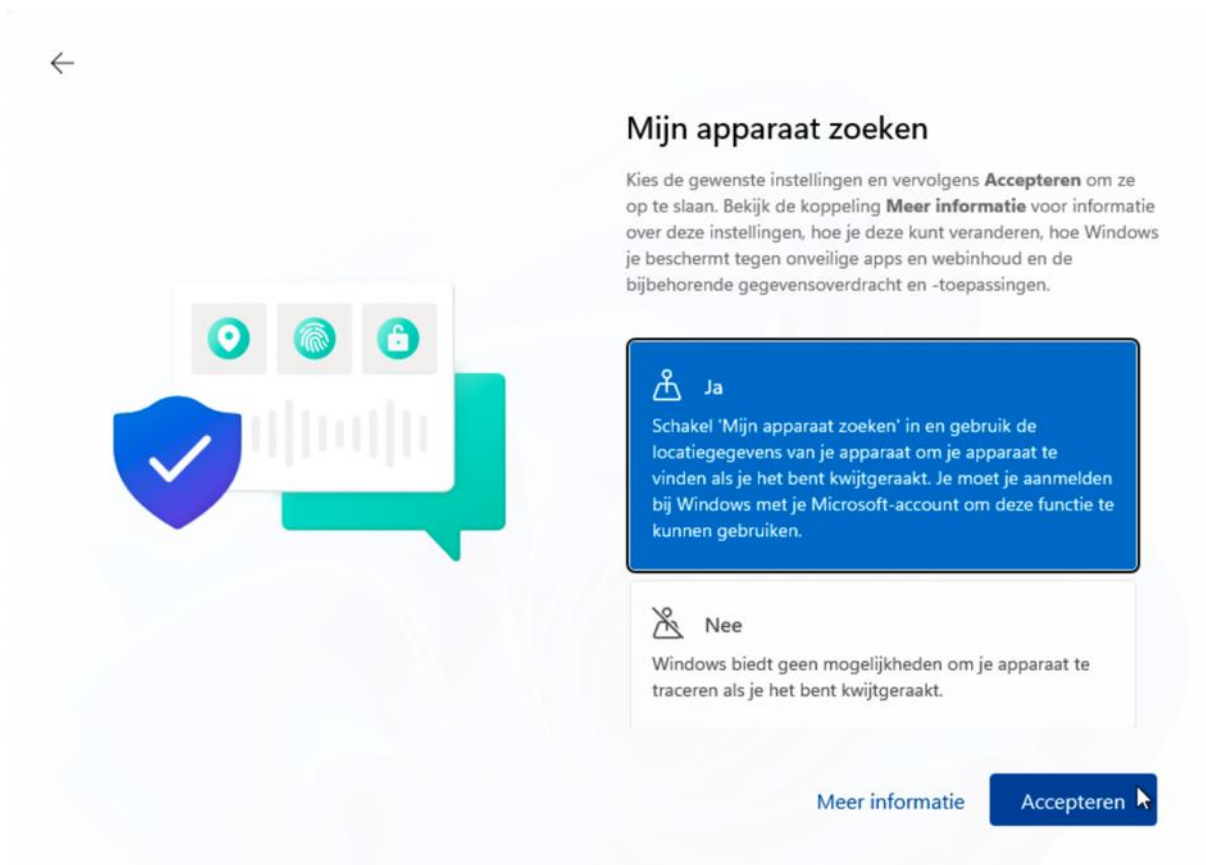

**Stap 7.2)** Klik op “**Alleen vereist**” bij stuur diagnostische gegevens naar Microsoft en klik op “**Accepteren**”.

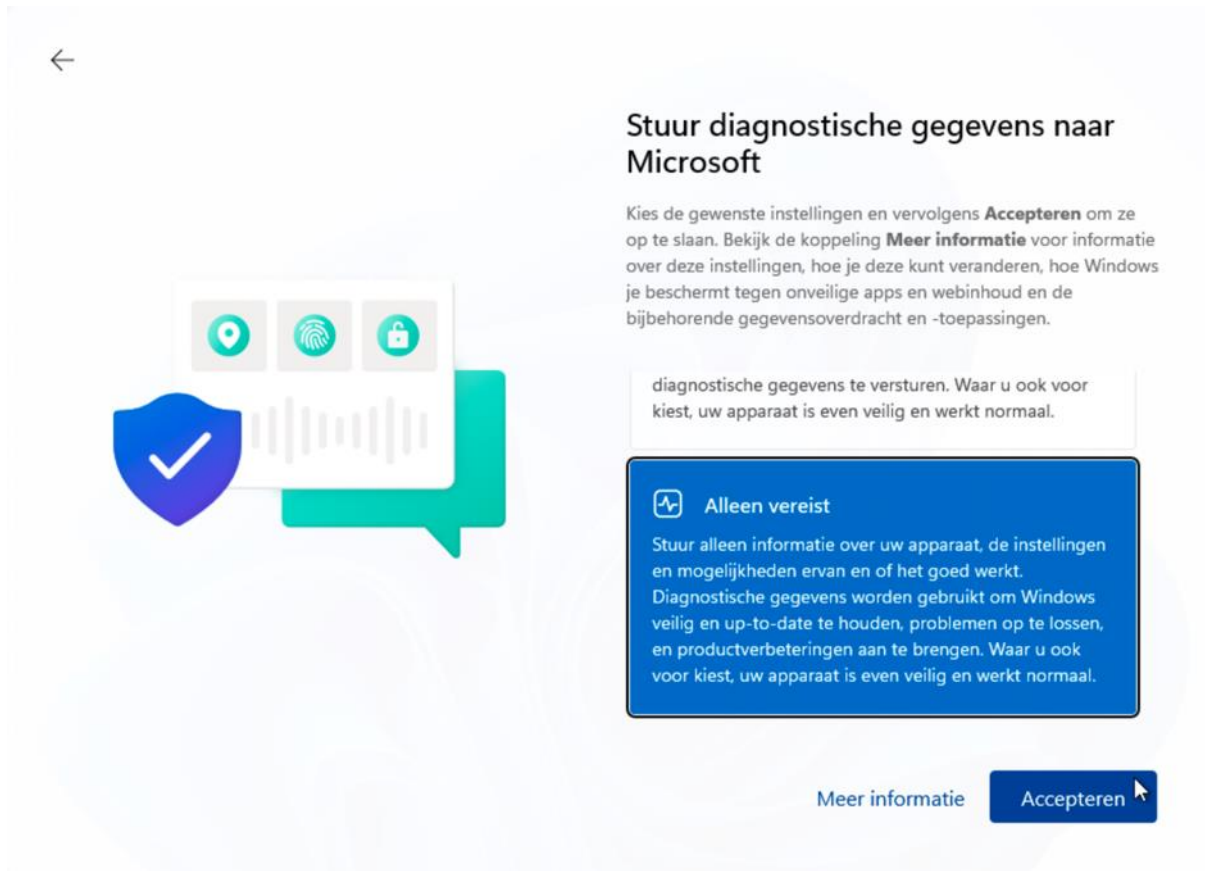

**Stap 7.2)** Klik op “**Nee**” bij verbeter de herkenning van handschrift en typen en klik op “**Accepteren**”.



**Stap 7.3)** Klik op “**Nee**” bij ontvang persoonlijke aanbiedingen van Windows en klik op “**Accepteren**”.

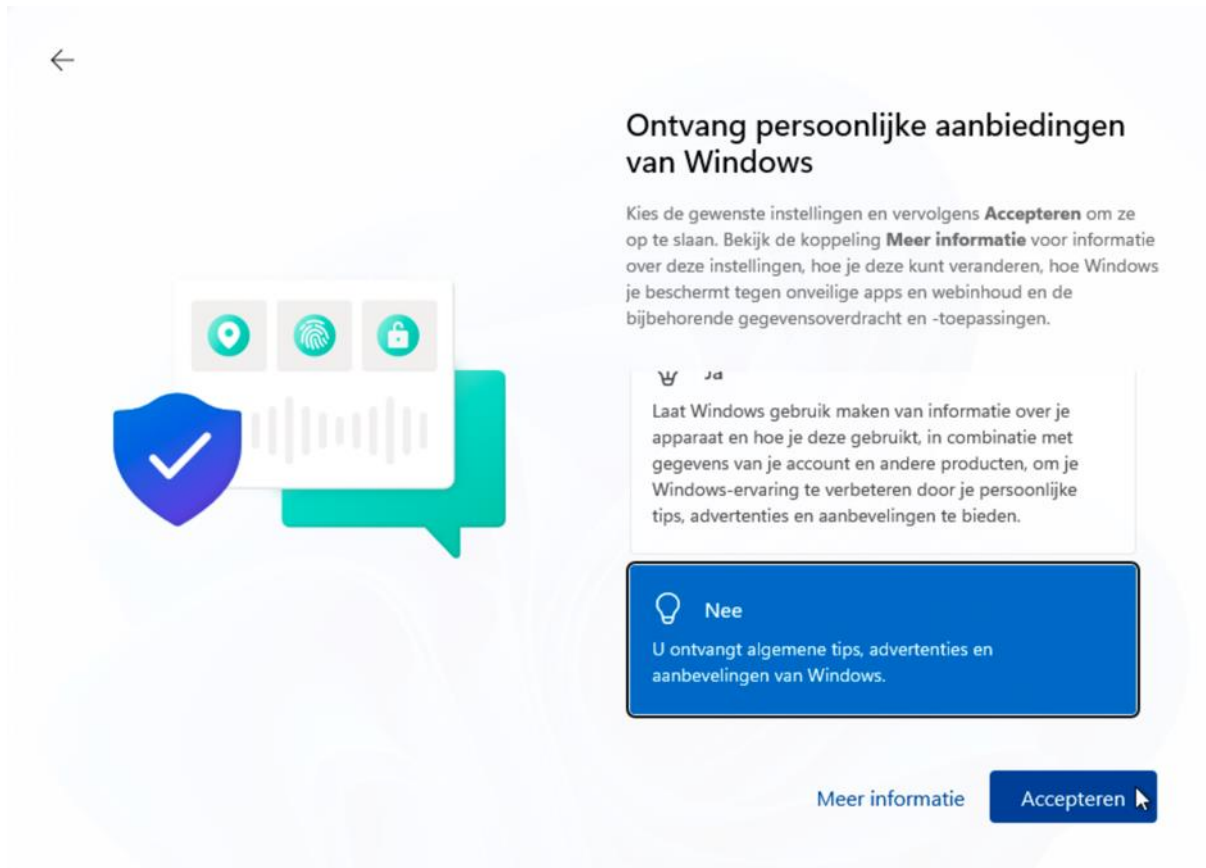

**Stap 7.4)** Het kan zijn dat u onderstaand venster niet te zien krijgt. Klik op “**Nee**” bij laat apps de reclame-id gebruiken en klik op “**Volgende**”.



**Stap 7.5)** Als de laptop beschikt over een andere Windows versie en u in **stap 1.8)** heeft gekozen voor de optie “**In plaats daarvan deelnemen aan domein**” om een lokaal account aan te maken, dan is de setupconfiguratie nu voltooid. Na enige tijd verschijnt het bureaublad van Windows 11. U kunt er nog voor kiezen om de stappen van “Windows Hello” **stap 6.3)** te doorlopen om een veilige methode van inloggen in te stellen voor uw zoon/dochter.



## Aanvullende stappen

**Stap 8)** Onderstaande stappen kunt u te zien krijgen, maar dit hangt af van hoe de laptop ingesteld wordt. Bij “Kies hoe u uw pc wilt instellen” voor “**Instellen als nieuwe pc**” en klik daarna op “**Volgende**”

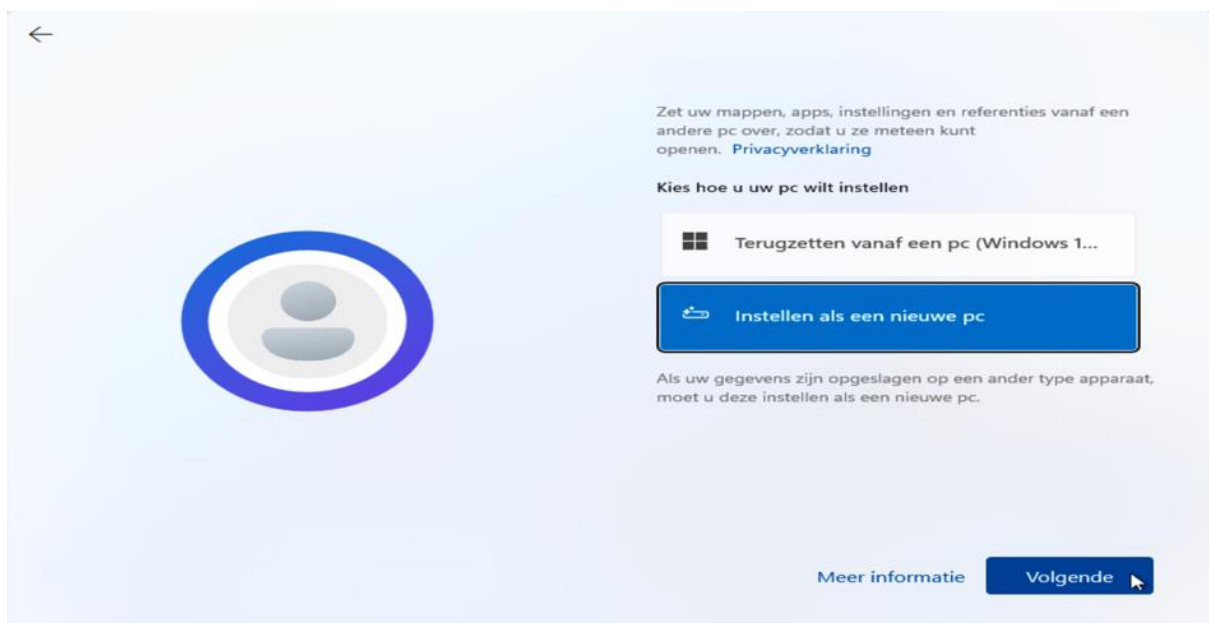

**Stap 8.1)** Klik op “**Over slaan**” bij uw ervaring aanpassen.

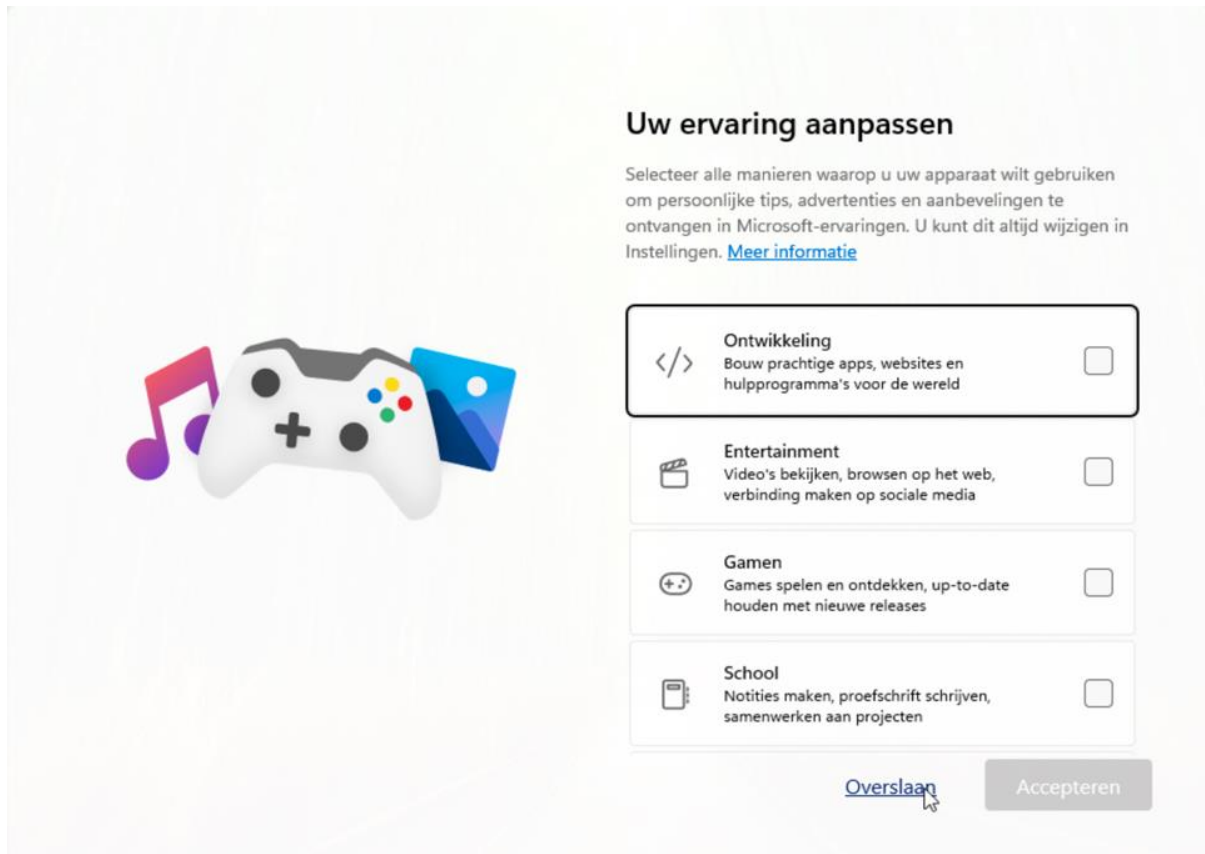

### Uw ervaring aanpassen

Selecteer alle manieren waarop u uw apparaat wilt gebruiken om persoonlijke tips, advertenties en aanbevelingen te ontvangen in Microsoft-ervaringen. U kunt dit altijd wijzigen in Instellingen. [Meer informatie](#)

- Ontwikkeling**  
Bouw prachtige apps, websites en hulpprogramma's voor de wereld
- Entertainment**  
Video's bekijken, browsen op het web, verbinding maken op sociale media
- Gamen**  
Games spelen en ontdekken, up-to-date houden met nieuwe releases
- School**  
Notities maken, proefschrift schrijven, samenwerken aan projecten

[Over slaan](#) Accepteren

**Stap 8.2)** Kies “**Over slaan**” bij uw telefoon vanaf uw pc gebruiken.



### Uw telefoon vanaf uw pc gebruiken

Reageren op sms-berichten, bellen en meer vanaf uw pc.

**Voor Android™ telefoons, scan de QR-code hieronder**

Als u doorgaat, koppelt u uw mobiele apparaat aan uw Microsoft-account. Hierdoor hebt u toegang tot de inhoud en mogelijkheden van uw mobiele apparaat die u wilt synchroniseren op Windows-apparaten waarop u zich met dezelfde account aanmeldt. [Meer informatie](#)



Deze code verloopt over 3 minuten

[Over slaan](#) Volgende

**Stap 8.3)** Kies “**Microsoft 365 weigeren**” bij je hebt geluk: je hebt een gratis proefversie van Microsoft 365 Personal.

←

## Je hebt geluk: je hebt een gratis proefversie van Microsoft 365 Personal

**Microsoft 365 Personal** 1 maand gratis

1 maand gratis | Daarna € 99,00/jaar

- ✓ Beveilig uw bestanden en foto's met back-ups van cloudopslag.
- ✓ Delen en in realtime samenwerken met gratis webversies van Word, Excel, PowerPoint en meer.
- ✓ Open en bewerk uw bestanden op al uw apparaten.

Betalingswijze vereist. Na uw gratis proefperiode van 1 maand wordt er jaarlijks € 99,00 inclusief btw aangerekend. Het abonnement blijft tegen de normale prijs in rekening.

Microsoft 365 weigeren Doorgaan

**Stap 8.4)** Kies “**Afwijzen**” bij meer cloud opslag krijgen met Microsoft 365 Basic.

←

## Meer cloudopslag krijgen met Microsoft 365 Basic

Microsoft 365  
**Basic**

€ 2,00/maand

- ✓ Krijg 100 GB aan cloudopslag voor je bestanden, foto's en video's, je Outlook-e-mails en meer.
- ✓ Gebruik Outlook.com en Outlook Mobile voor uw e-mailberichten, agenda's, takenlijsten en contactpersonen.
- ✓ Krijg direct beschikbare technische ondersteuning voor hulp met Microsoft 365 en Windows 11 wanneer u die nodig hebt.

Betalingswijze vereist. Microsoft 365 Basic is € 2,00 inclusief btw per maand. Het abonnement blijft tegen de normale prijs in rekening gebracht worden voor de geselecteerde periode, tenzij dit is geannuleerd in het Microsoft account.

Afwijzen Doorgaan

**Stap 8.5)** Bij wist u dat u Microsoft 365 gratis kunt gebruiken? Zet een vinkje bij “**Ja, stel mijn -email in**” zo wordt het aangemaakte Microsoft 365 personal account ook in Outlook gezet. Klik hierna op “**Volgende**”



Mocht u nog vragen hebben, neem dan gerust contact met ons op. Wij helpen u graag verder.

Uw zoon of dochter kan daarnaast ook langskomen bij het ICT-kantoor op de betreffende schoollocatie.

Vario Onderwijsgroep

ICT Systeembeheer

E-mail: [systeembeheer@vario-onderwijsgroep.nl](mailto:systeembeheer@vario-onderwijsgroep.nl)

Tel: 0527 791 077